民國日報

THE REPUBLICAN DAILY NEWS

中華民國十五年三月十日 (即舊歷正月廿六日) 星期三

電話四千八百十六號

第三千六百三十二號

今日三張大洋三分

定報章程 全年九元半年五元三個月二元七角歐美各埠全年二十元半年十二元以上均照大洋計算寄費在內郵票九五折計算

廣告刊例 ▲特等新聞下端五行起碼每日每行四角五分 ▲頭等二行起碼每日每行大洋一元四角 ▲後幅三行起碼每行八角 ▲短行每字一分 ▲英寸二方寸起碼每寸每日五角

本館開設在山東路(即望平街)D字一六三號

孫中山先生陵墓奠基禮專車時刻表刊在本報本日孫先生紀念週號內閱者注意

本報啟事一

本報今日續刊孫先生紀念週號第三號
婦女週刊增刊望閱者注意

本報啟事二

從八日起所有關於紀念孫先生週年之
廣告移登在孫先生紀念週號中

本報啟事三

從八日起本報原有之覺悟閒話停刊一
星期十五日起照常發刊

商務印書館出版 尺牘

中文編的

通俗新尺牘 一冊八角
新撰普通尺牘 三冊五角
酬世文柬指南 二冊四角
應用文件舉要 一冊二角五分
商業文件舉隅 一冊三角
新撰商業尺牘 二冊三角
新撰學生尺牘 二冊二角五分
語體學生尺牘 初編二冊二角 續編四冊六角

新體白話信 二冊三角
普通書信範本 二冊三角
普通應用尺牘教本 二冊四角
註釋女子尺牘 二冊三角
新撰女子尺牘 二冊二角五分
註釋尺牘進階 三冊三角
註釋尺牘入門 二冊一角六分
增廣尺牘句解 四冊二角
增註寫信必讀 四冊二角

英文編的

增註英語尺牘選 一冊七角
英語尺牘範本 一冊七角
英文尺牘教科書 一冊六角
漢文譯解英文商業尺牘 一冊二元
英文商業文牘備要 一冊八角
英文書札指南 一冊七角
華英文件指南 一冊六角
新增華英尺牘 一冊三角半
華英尺牘 一冊四角

(雜55)

上海大同行銀樓公所通告

議啟者敝業工資一項向極輕微現處米珠薪桂百物騰昂之秋洲繳一切有增無已歷年雖曾公同集議略事增加通告在先過綠提倡伊始收效至稀依然入不支持為此再集議奉告於各售各飾工資酌量增加一二稍圖補救以保營業伏乞各界惠顧諸君亮鑒再衷曲諒早幸再舊例貴客日久未取定貨及押欠物件六個月限滿逾期分別烊化變價以抵應償原數餘者付還欠者追補以歸結束免礙血本今屆歲首合亟聲明仍照舊章辦理伏希亮察

楊慶和福記 老鳳祥裕記 寶成裕記 老慶雲牲記 費文元裕記 南鳳祥和記 老寶成振記 慶福星恆記 新鳳祥德記 景福元記 北慶雲仁記 新天寶禮記 裘天寶德記 楊慶和久記 方九霞新記 方九霞成記 楊慶和發記 同啟

建國學校開學通告

本校本孫先生之救國主義採取世界最新之教育原理與方法以造就建國人材為宗旨教授設備力求充實茲已於本月十五日上課凡已錄取各生統希即日來校繳費註冊又本學期尚有餘額有志來學者務希從速貧寒力學之士本校並可酌減學費以廣造就 校址上海法租界呂班路 董事長孫科 校長周佛海 啟

湖州旅滬公學徵求畢業生狀況

本公學成立於前清丁未今屆念周例有紀念會惟以茲事體大人多費重斷非開學數日即可舉行現先籌備印行紀念冊內列畢業生狀況一門所有歷屆畢業諸君現在狀況請於六月十號以前詳細叙述寄送本公學以憑彙刊除已委託校友會調查外特再登報徵集幸希注意 湖州旅滬公學啟

江南學院招買檯櫈

茲急需檯櫈五十副中學生用新舊不論如有餘賸者請至虹口東鴨綠路通州路本院接洽時間上午九時至下午四時通信亦可 張嘉壽啟

立達學園 藝術專門部 中學部 續招男女插班生

(級別)初中一二三年級高中文理兩科一年級藝專繪畫圖案師範三科一年級初中補習班(程度相當于新制小學六年級下學期)(考期)陽歷三月十三十四兩日上午九時起在本學園試驗(報名)即日起至考試日止函索學則及招生簡章須附郵票一分(校址)上海江灣車站南首

文治大學招生

大學部(一)文●法●本科及預科(二)國學●英文●法政●專修科(三)特別生
中學部 高●初●各科(以上均男女生並收)
考期 三月一日至十日隨到隨考逾期截止(如由相當學校轉學或教育機關保送免試)
開學 三月三日 校址 英租界威海衛路 校長胡仁源
▲章程附郵四分

各出版家各團體公鑒

我們抱着傳佈新文化新思潮的決心,受了鼓吹新中國建設的使命,設立了杭州民智書局。如有與我們同調之出版品,本局願極力為之推銷,希賜閱樣份或函示綱要,當即具覆也。杭州壽安坊民智書局謹啟

孫中山先生演說集出版

定價 平裝八角 精裝一元二角

中山先生畢生之重大著述為建國方略建國大綱三民主義而發揮以上各書之精神隨時隨地予民衆以各種問題切實的指導者則在先生歷年之演說本書彙集先生近數年之演說稿約二十餘萬言其中分為對黨員對軍政界對學工界對農商界及最近對於時局的主張各門凡已讀先生各種著作者固須一讀此書即對於種種現實問題求一解答者亦不可不急讀此書

建國方略 五角
三民主義 五角
建國大綱 五分
中國國民黨第一次代表大會宣言 四分

上海棋盤街 民智書局發行 廣州永漢路 杭州壽安坊 上海西門口 分店 各省書店均有出售

中國唯一之大周刊 國聞週報 與人物 第三卷第八期

(社論)中國今後之外交(布雷)●時評●中山逝世周年紀念悼辭(慎予)土匪之勝利(子寬)日本紗廠工潮何其多耶(心冷)代表一個陳腐的思想(王恆)●各方面之時局形勢 郭松齡(第二回)(葉小鳳)辭職以前(陳璪)一九二五年(受百)列寧論(劍波譯)國內外一週間大事記(公展)漸入佳境之(受百)(LM)評神州新片「道義之交」(心冷)
總發行所上海山東路二○ 每期一角五分 全年五元

初級中學國語文讀本 (全書六編 完全出版)

假工 仲九 合編

本書有下列各種特色:
(一)所選文章,都是形式良美,內容充實,可以作為文章模範。(二)近幾年來國語文中各作家各問題的代表作,多已選入,讀此一書,可以窺見現代思潮現代文藝的一班。(三)各種體裁如記叙文,論說文,小說戲劇詩歌等,都已具備,閱者可以從此得着作文的門徑。(四)編次由淺而深,以便閱者循序漸進,最適於教科及自修之用。(五)附錄中學國文教授法,教學國文者都可參考。

本書定價 第一編七角 第二編八角半 第三編七角 第四編一元 第五編四角半 第六編四角半 照碼八折

初級中學國文教材
記叙文作法講義 孫俍工著 定價七角
作文法講義 陳望道著 定價五角

上海棋盤街 民智書局 印行

科學算 補充用書

算術

加減乘除 三角
布利氏新式算學教科書 第一冊一元六角 第二冊一元四角 第三冊二元

代數學

何爾陶三氏代數學 上冊一元四角 下冊一元二角
查理斯密初等代數學 一元二角
又 小代數學 一元四角
又 大代數學 二元五角
大代數學講義 三元

幾何學

近世初等幾何學 上冊一元二角 下冊一元
近世平面幾何學 六角
非歐凡里得幾何學 三角五分
溫德華士幾何學 一元六角
又 解析幾何學 一元五角
解析幾何學講義 四角
投影幾何學 五角

三角法

溫德華士三角法 一元二角
平面三角法講義 一元四角

算學叢書

二次方程式詳論 九角
近世綜合幾何學 一元
最小二乘式 九角
虛數詳論 九角
行列式詳論 九角
初等方程式論 一元六角

題解

新學制初中混合算學習題答案 前二冊各二角
現代初中算術習題解答 一元
新民國教科書算術問題詳解 二元
又 代數學問題詳解 一元三角
又 幾何學問題詳解 一元三角
又 三角法問題詳解 一元五角
共和國教科書平三角大要問題詳解 三角五分
暗射中學算術題解 二冊各六角
又 代數學題解 二冊各六角
又 平面幾何題解 六角
又 立體幾何題解 二角五分
查理斯密小代數學解式 二角五分
溫德華士平面幾何學解法 八角
又 立體幾何學解法 六角
幾何學難題詳解 二冊各八角
三角法難題詳解 八角
大代數學難題詳解 五角

遊戲算學

兒童遊戲算術 二角五分
幻方 二角五分

算理

算術哲學 九角
幾何原理 四角半
算尺原理及用法 三角半

商務印書館 (雜42)a

商務印書館出版 小學生課外讀物

兒童文學叢書

內容美妙文字活潑兒童可以自力欣賞印刷也很優美

兒童故事 已出六十四冊 每冊五分
兒童小說 已出四十冊 每冊五分
兒童詩歌 已出二十冊 每冊五分
兒童劇本 已出六冊 每冊五分
兒童遊記 已出三冊 每冊五分
兒童笑話 已出六冊 每冊五分
兒童謎語 已出四冊 每冊五分
中國故事 已出十一冊 每冊一角
中國寓言 已出一冊 八分

兒童理科叢書

就日用常見的事物加以淺近的說明極饒興趣

火柴 火爐 燈 汽機 船 火車 電報 電話 無線電報 飛行機 潛行艇 顯微鏡 望遠鏡 攝影術 留聲機 活動影戲 電(二冊) 蜜蜂 蚊 蠅 鼠 牛 鐵與鋼 煤 每冊五分

兒童史地叢書

甲種 前期穴居人 後期穴居人 樹居人 湖居人 前期海濱人
乙種 五特 林肯 牛頓
一冊三角 一冊五角 一冊三角 一冊六角 一冊八分 一冊八分

兒童藝術叢書

愛美生畫記 一冊一角半
敏兒演劇史 一冊二角半

兒童工藝叢書

動物模型製造法 一冊六分
假果製造法 一冊六分
蠟果製造法

兒童手工叢書

已出三冊 每冊八分

兒童遊藝叢書

兒童故事遊戲 六冊各二角

兒童衛生叢書

衛生故事 四冊每冊八分

兒童文學讀本

全書十二冊 已出八冊 第一至四冊各一角五分 第五至七冊 第八冊各二角

(兒童故事及其他)

新法兒童故事 三十冊每冊六分
新法公民故事讀本 二冊每冊六分
新法衛生故事讀本 五冊每冊六分
新法兒童事物發明史 四冊
新法兒童中國遊記 四冊每冊六分
學生世界遊記 四冊每冊七分
新法的地參見旅行記 三冊每冊一角半
理科自習書
各省童謠集 第一集二角半 第二集一角
兒童新歌曲
民國十五年兒童生活曆 六冊每冊九角

三大兒童雜誌

▲兒童世界 每冊三分 全年五十冊一元半
▲兒童畫報 每冊六分 全年廿四冊一元四角四分
▲少年雜誌 每冊八分 全年十二冊九角六分
(預定不另收郵費)

兒童文學類編

托爾斯泰 (一)故事 (二)物語 (三)寓言 (四)民話 (五)小說 以上各一冊各二角

少年文學叢書

已出二冊 每冊八分 和諧的歌聲 快樂的幸福

兒童世界叢刊

希臘神話 一冊二角
麵包人 一冊一角半
列那狐歷險記 一冊一角半

少年自然科學叢書

已出二冊 (一)太陽·月·星 (二)地球·生物

少年史地叢書

用遊記或筆記體裁敘述中外各國的歷史地理以及禮俗物產

人類的故事 世界著名探險家 希臘小史 羅馬小史 羅馬社會史 埃及小史 德國革命史 法蘭西小史 日本小史 東三省一瞥 高麗一瞥 緬甸一瞥 俄羅斯一瞥 瑞典一瞥 英國一瞥 德意志一瞥 瑞士一瞥 意大利一瞥 澳洲一瞥 南美洲一瞥 南非洲一瞥

少年叢書

選取中外歷史上的著名人物用淺顯的文字評述其生平事業

玄奘 張良 朱子 蘇軾 達爾文 班超 信陵君 諸葛亮 文天祥 畢斯麥 大彼得 陶淵明 岳飛 蘇秦 馬援 林肯 德謨士 郭子儀 王陽明 納爾遜 拿破崙 富蘭克林 蘇格拉底 加里波的 格蘭斯登 克林威爾 哥倫布 華盛頓 司馬光 每冊一角

模範軍人

已出八冊 每冊一角半
(一)關壯繆 岳武穆 (二)張飛 趙雲 王濬 謝玄 (三)韓擒虎 賀若弼 李靖 (四)尉遲敬德 蘇定方 李光弼 (五)王彥章 曹彬 狄青 (六)韓世忠 劉錡 (七)旭烈兀 郭侃 徐達 常遇春 (八)海勝 戚繼光 藍玉 周遇吉

常識談話

每冊八分
千里眼 影戲 小世界 縮地奇方 空中戰 飛行使者 照相術 電信 潛航艇

(童畫)

兒童教育畫 已出九十五冊每冊七分
家庭教育畫 已出三冊每冊七分
兒童教育動物畫 已出四冊每冊七分

(童話)

童話第一集 已出八十九種每冊五分
童話第二集 已出九種每冊一角
童話第三集 已出四種每冊一角五分
京語童話 已出十二種每冊八分
家庭童話 已出十二冊每冊一角五分
俄國童話 六冊每冊二角五分
(以上目繁不克詳列)

(雜30a)

上海三民公司出版新書

孫逸仙傳記

于右任先生題 美國林百克原著 徐植仁譯 陽歷三月八號出版 定價一元 特價七角 郵費五分

預約諸君請即憑券至原預約處取書 全書要目如次 原序 譯者序

▲第一時期—一八六六至一八七九—早年的中國生活、翠亨向陽的廣東、正直的父親、慈足的母親、命名和住址、中國幼年遊戲、三字經、水的盜、故事中的官吏和三弟兄、白契、真理搜求者、幼年第一次的改造試驗、桎梏中的人們、中國即世界、大哥、大哥從火奴魯魯歸來、鐵船梁教訓
▲第二時期—一八七九至一八八三—火奴魯魯的旅居、火奴魯魯、夏威海葬的教訓、商店和學校的日子
▲第三時期—一八八四至一八八六—香港的旅居、皇家的壓捐賦、愚昧村中的宣傳工作、藍谷神像、皇家學校中的英國勢力、中法戰爭的一鄉不愛錢
▲第四時期—一八八六至一八九四—中山的職業、職業選擇、廣州醫學課
▲第五時期—一八九五至一八九六—二次襲擊廣州衙門、倫敦中國公使館被難、宣布獨立、幹死隊、賄購中山頭
▲第六時期—一八九六至一九一一—進行革命的方法、日本山下區一百二十一號、中山與勞工、演說家的中山、靜默和寬恕的中山、中山與黃興
▲第七時期—一九一二至一九一三—二次革命失敗、中華民國第一個大總統、袁氏的陰謀、殺害張振武將軍內幕
▲第八時期—一九一三至一九一六—袁世凱的死、袁氏最後的兇殘、袁世凱當國時的亡命
▲第九時期—一九一六至一九二一—討袁軍的指揮、黃浦江中軍艦的一幕、在上海的生活、結論、在美國的大機會、中山法庭上的敵人、上海的家庭生活、中山主義
▲插圖 孫公遺像八幅(自幼年迄晚年) 中山幼時讀書的古廟 上海住宅 孫氏新舍 孫公與宋夫人儷影 孫公之子孫 襲擊廣州的督署及 墓圖 贈林氏遺墨(天下為公) 山下區會議圖 南京陵墓圖 共二十五幅
▲附錄 孫公年譜 孫公著作一覽表 孫公自傳 校閱後記
▲封面 右任先生題字 青天白日滿地紅圖案

三民叢書 孫公尺牘 每部一角 中山評論集 二角 中山主義講演集 三民主義問答 三民主義精義 中山軼事集 對於孫文主義哲學的基礎之商榷 均日出版

▲總發行所 上海北四川路底狄思威路口九一九號三民公司
▲代售處 本埠民智書局 中華書局 泰東書局 西門民治書局 長沙民出版合作社 廣州民智書局 杭州民智書局 福建永定民智書社 南洋爪哇萬隆民書報社
▲外埠函購請寄至總發行所郵票九五折滿洋一元請寄匯票掛號另加五分

江南劉三書例

榜書每字二元一尺以外四元　堂幅四五尺四元五尺以上每尺加一元　屏條三四尺每幅二元四尺以上每尺加一元　橫幅如堂幅例　楹聯四五尺三元五尺以上每尺加一元　扇冊每件二元　碑誌每百字十元　撰文另議　壽屏每幅十元　泥金加半　筆資先付　4月取件　收件處英租界古香室　有美堂

中等學校和高級小學 適用的教材

五版 國文作法……高語罕編 定價大洋八角
八版 短篇小說……胡適選譯 定價大洋三角
十二版 白話書信……高語罕編 定價大洋八角
四版 中國語法講義 孫俍工編 定價三角五分

再版 中古文學概論…… 徐嘉瑞編 定價三角五分
新出 字義類例…… 陳獨秀著 定價大洋八角
新出 戲劇作法講義 孫俍工編 定價六角五分
新出 音樂的常識…… 豐子愷著 定價大洋九角

上海亞東圖書館發行

上海學生十三四期合刊暨中山先生紀念特刊出版了

合刊內容：反吳宣言，短兵四則，反對吳佩孚降投奉張，反攻國民軍(榮簡)，無產青年怎樣去幹社會運動(楊賢江)學校公有論(澤鴻)快心與甯心(克述)五卅後之上海學生序言(楊賢江)，各校通訊文藝(地獄的裏邊)，汇邊，(一生)會務報名，啟告宏才大學高中兩部同學，爲反對滬案重查結果告各校同學，紀念中山先生特刊內容：紀念中山先生告上海民衆，紀念我們的領袖(澤鴻)，中山的精神(高爾松)，中山先生死後的一年(榮簡)紀念中山先生聲中帝國主義之封鎖廣州問題(季女)，懷中山先生(炎子) 上海學生聯合會啟

上海正華玄記藥房經理玄如醫生發明靈藥九種通告

本醫生精究科四發明新靈藥九種早行經風海內今爲外埠函購便利起見乙丑年六月起特設分銷處於望平街百六十三號茲將靈藥九種列後

珠珀白濁丸(治五淋便痛尿後封口)(每瓶一元每打十元)　星靈藥(治乾濕癩疥結毒化瘡)(每瓶半元每打五元)　熊胆八寶眼藥(治久年虛眼迎風流淚)(每瓶一元每打十元)　珠黃喉風散(治咽喉紅腫喉鵝疹痛)(每瓶一元每打十元)
眞珠腎漏散(治新舊耳膿氣味穢惡)(每瓶一元每打十元)　九製眞珠臍漏粉(治嬰孩臍帶受傷流水)(每瓶四元每打四十四元)　已潰凍瘡藥(治膿血癢流不止)(每瓶半元每打五元)　補天丹(治堆砂癩瘌毛髮脫落)(每瓶半元每打五元)
定金膏(治蜈蚣咬傷毒勢蔓延)(每瓶半元每打五元)郵票九五折　郵費加一

眼科花柳　喉科頭風科
症情靈藥另有詳細說明　上海望平街民國日報館三層樓 正華玄記藥房啓

言論

國奉媾和聲中之奉

究竟國奉媾和是一件甚麼事啊？論勢，奉張內部，裂痕甚深，王永江的潛勢力不小，他既這樣明白反對奉張用兵，奉張已無用兵的可能；何況，再加一班奉天之所謂舊派吳俊陞等，與王永江聲聞相應，奉張更一籌莫展了。

王永江是東三省的財政總管，張作霖雖恨他，但萬萬脫不了他：這不從現在始，前三年已經如此了。年來奉軍在關內到處打仗，用的是奉天的錢，經的是王永江的手，王氏在無法可籌中，碰到了非籌不可的局面，懊惱已極了。莫說別的，王永江但眼看奉票的天天跌落，就夠懊惱了。如其化錢打了仗，到打勝以後，還有利息可收，王永江未必不願；但事實顯然，王永江只負了籌款的責任，並收不到關內勝仗的多少利息。年來奉張送一個個武將到關內來搶地盤，實在不少了，搶地盤的資本是奉天出，得了地盤以後，卻又各自爲王，招自己的兵，享自己的福，與奉全不相干：這種放債不收利的倒霉事，算盤精明的王永江，如何肯做；不得已做了一兩次，如何肯久做。

王永江的反對用兵，不願與張合作，大概在此。

奉張部下新舊兩派的意見，本來很深。舊派的輩份，有的比張作霖還深，見張作霖親暱新派，心裏已不甚舒服，再看見去年奉軍得勝，所送進關內來做總司令督辦割地稱雄的，都是新派，舊派一一令守老營，自然更不高興了。最近，對付郭松林的一戰，關內的新派，或死或變了，要沒有舊派來擋一陣，張作霖早已到日本了。這一陣擋了，新派又來主張入關，自然更失了舊派的同情，要阻止這種待遇偏枯的戰事了。

奉張因爲受了以上的反對，自知事一鬧僵，自己的地位不穩，於是乎一方不撤兵，一方表示願和，這是題中應有之義，也許是張作霖舍此無法自保。

但擱僵在山海關內外的新派將領，是斷不肯罷休的啊，一罷休便進退失據，割不成地稱不成雄的啊。因此之故，張作霖便兩面都難了。

要聞

孫先生週年哀典（七）

▲廣大學生
▲松江各界

三日粵函、國立廣東大學紀念孫總理逝世週年籌備委員會、一日開籌備會議、議決各案如下、(甲)游藝部、(一)規定南操場演影畫戲、大禮堂及小學禮堂演白話劇、劇曲畫片以關於總理革命歷史及帶有宣傳性質者(二)唱追悼歌、(三)命童子軍全體表演、並設軍樂隊及幼稚園表演、(四)最低限度、應撥經費一百六十四元、(乙)宣傳部、(一)紀念特刊、(二)標語、(三)傳單、(四)規定最低限度撥經費一百元、(五)紀念冊預算一百一十八元、由學校辦理、特刊由何仿辦理、標語由畢磊辦理、傳單由屈鳳梧辦理、紀念冊由李復初協同學校出版部辦理、並向學校交涉經費、(丙)佈置部、(一)規定佈置部應用經費一百四十元、佈置部所用色素、以青白黑三種爲限、(丁)交際部、(一)担任會務招待事宜、(戊)演講部、(一)預算應用經費七元、(二)請汪精衛伍朝樞譚延闓蔣介石許崇清諸同志演講、(己)庶務部、(一)庶務部辦理茶會入場劵影相、預算應用經費六十元、(二)入場劵式樣、後面刻總理遺囑、前面刊總理格言『革命尙未成功』『同志仍須努力』並『促成國民會議以銷不平等條約』、(三)籌備職員合照一相、以留紀念、全校員生砌成『中山紀念』四字照相留紀念、由紀念籌備會致函學校出一嚴重佈告、令全校員生一律參加紀念典禮、(四)辦事人不設飯餐茶點、預算全盤經費五百元、概由學校負担、同時並設勸捐、(統交財政部辦理)、(五)用籌備會名義登報說明本月六日舉行紀念典禮、俾全校員生週知、

九日松江快訊、松江縣教育會、於九日下午四時、聯合城廂三十餘團體開聯席會議、集議籌備孫中山先生逝世週年紀念會、結果定名爲中山先生逝世週年紀念會籌備會、推定總務股、文書股、會計股、庶務股、并定十二日下午二時開會、禮堂設圖書館禮堂、籌備處設縣教育會、開會畢即遊行、并分途演講、遊行時須沿途分散傳單、其經費仍照以前追悼會辦法、由各人捐助云、(銳九日)

國民軍捷報

▲李景林竟有被捕說
▲馬廠青縣次第攻克

本報九日下午八時北京電　王鎭淮由河間來電、稱李景林在泊頭戰敗、已被蘇雨生擒獲、確否待證、

本報九日下午八時北京電　陽日(七日)國民軍克馬廠、八日克青縣、李景林軍全潰、

國聞社八日北京電　郭瀛洲陽晚赴張謁張之江、並擬赴平謁馮、陽晚一軍在青縣宿營、庚向滄州進、庚電後方軍隊移前、後防另由京調二團赴津墊防、

本報九日下午六時北京電　國民軍確奪回馬廠、前鋒已抵興濟鎭、

國聞社八日天津電　一軍稱韓復榘報告、敵軍向滄州潰退、司令部庚(八日)移青縣、三軍稱今晨得報、本軍騎兵進擊、敵軍敗至興濟、即棄火車向東南逃、城河南岸敵軍正面亦敗向南走、經追擊、到鹽山境已肅清、李景林因前後死傷共萬餘、已若瘋狂、東路仍以惠豐十八戶爲陣地、西路方面、魚(六日)國民軍由大城續向東南襲馬廠[illegible]方、昨今戰正劇、聯軍青縣有一旅、滄州有二旅、東方有一旅、德州有二旅兵力、準備接應、但李景林與奉張魯畢(庶澄)間、聯絡實均未固、各自爲戰、

國聞社九日北京電　國民軍械彈富足、津南恐長相持、北塘魚(六日)夜魯軍千餘登陸、陽(七日)在塘沽西戰、一軍調三旅赴援、當將魯軍打退、遂宣稱確有匪五十餘乘夜登岸、炸毀路軌七處、經張席兩團及手槍隊往剿、陽(七日)午撲滅、

馮玉祥決不受宣撫

聲明卽日去國

本報九日下午六時北京電　馮玉祥連發三電、聲明不就宣撫使職、並云定日內去國遊歷、

奉軍在灤州挑釁

爲國民軍擊退

本報九日下午六時北京電　奉軍昨晚起、進攻永平灤河、均被國民軍擊退、國民軍擬日內下令總攻擊、

賈閣勉强開成閣議

本報九日下午八時北京電　今日下午三時、賈內閣因盧信出席、開成第一次閣議、

本報九日下午六時北京電　今日(九日)閣議、內屈財賀法盧交龔、及外海農次長均到、教馬未到、除開議後、對於未就職閣員決再分頭催請就職、並議決任免簡任官等例案十餘件、上午十一時半開、一時散、

賀德霖辦法有限

祇謀待公債零找

本報九日下午八時北京電　賀德霖語人、現正向銀行界商找回去年押出之二三百萬庫劵、如成可得五六十萬、充京畿警餉、餘尙無把握、

閻錫山對國軍表心跡

本報九日下午六時北京電　閻錫山派員來京、向國民軍表示、決無他意外傳出兵娘子關等、絕非事實、

馬君武怕就窮教職

本報九日下午八時北京電　馬君武因九校無款開學、不願就教長職、

張紹曾請客看條呈

國民軍置之不理

本報九日下午六時北京電　張紹曾昨日起在宅大宴客、將其近日擬定之改革計劃書、交列席閱看、惟國民軍方面、無一人與宴、張大掃興、

賈閣犒國民軍

本報八日下午六時北京電　賈閣特派熊斌攜現款一萬元、犒賜國民軍前線將士、

靳雲自鵬討沒趣

狂妄遭攻擊

國聞社九日漢口電　靳雲鵬隱然以未來內閣總理自居、謂今後對政治之主張、應以國家爲主義、武力爲原則、

國聞社九日漢口電　靳雲鵬到漢、漢口漢江晚報、即指爲護憲危機、頃抨擊更甚、靳青(九日)東下、

津沽路不通

路透社九日天津電　國民軍在海河安置水雷、海關燈塔均已滅熄、故天津現已完全與海隔斷、英艦福克斯格洛號現泊此間、

路透社九日北京電　據今晨津訊、大沽口輪船停止出入、近數日內大沽砲台見船舶駛入其砲距之內、輒任意砲轟、故大沽口外之領江、船昨日決議開向砲臺、請國民軍之示、國民軍答稱、非俟續接通告、船舶概不准出入、該領江船駛近砲臺時曾受砲轟、幸無傷損、聞外交團俟查明事實、將向中政府交涉、港內燈火與潮水燈號均爲國民軍滅熄、按續訊、港口要道已埋水雷十具、

關稅無稅難實現

東方社八日北京電　八日上午十時關稅會議六國小委員會開會、顏惠慶報告上次專門委員會已將奢侈品目大體之區別審議完畢、繼乃就於二釐半五釐之實施期日交換意見、結局主張以貨品裝運之日爲實施期日者居半數、主張以貨品運到期日爲實施期日者亦居半數、仍未確定、決於下次會議繼續討論、各委員意見一致、謂本稅率之實施、與將由本會議規定之條約完全不相關涉、

國聞社九日北京　關稅會議、某重要外人談、附稅額九千萬之數、已可算確定、內中中央行政費可得千餘萬、惟各國以中國之現象如此、深懼中央有鉅餘後、爭者愈多、對此不無躊躇、故不能早日定規、象以關會本身問題複雜、非可早日了、如整理外債、及裁厘辦法、均煞費周章、預計在此一個月中、尙難結束、

到京後之威林頓

卽將來滬赴粵

路透社九日北京電　威林頓今日由外交次長宴之于北海、英使麻克類偕士及英使署與外交部職員均陪宴、威爵擬卽赴滬、但因大沽現有戰事、行期或須展緩、庚款委員會動爵事、尙未擬定切實程序、動爵個人主張赴香港廣州及中國其他要埠一行、以徵求名人及團體意見俾有遵循、

粵民黨呼籲國民會議

國民黨粵省黨部爲促成國民會議事、特佈告民衆云、本黨總理十三年北上之際、對時局宣言、主張開國民會議、爲解決時局之主體、其時海內外各人民團體、函電紛馳、表示贊助、乃北京段政府、及二三軍閥、深恐國民會議成功、則政權於人民、彼輩所處之特殊階級、將從此打破、不惜多方設法破壞、竟以軍閥分贓式之善後會議、替代國民會議、本黨總理之主張、遂至不能實現、一年以來、北方大局、並不因善後會議而少得解決、且益增其紛亂之狀態、內則奉直兩系軍閥、釀成江浙與關內之內戰、段祺瑞依違於兩者之間、以實行賣國殃民之勾當、摧殘農工階級、壓迫愛國運動、外則帝國主義者、施用其威迫騙誘之故技、搆成上海九江漢口沙基青島諸地之慘殺案、其他如金佛郎案、關稅會議、法權會議等、無一而非、年來軍閥勾結帝國主義、欺壓我國國民之成績、最近奉系軍閥、竟與日帝國主義者勾結、以保存其垂絕之命運、長江流域之直系軍閥、更有與奉系聯合、以圖死灰復然之勢、北京則有護法護憲之謬論、段政府已全失其統馭之能力、而接近民衆利益之反奉勢力國民軍、因而陷於極困難之地位、北方之政局如此嚴重、全國民衆、當此嚴重之局面、當益能認識本黨總理之主張、實爲解決時局之唯一途徑、吾人今日當一致起來、要求國民會議之實現、當一致起來奪取政權、國民會議不能於此時實現、則國家前途之糾紛與危險、當更倍於一年來之狀態、吾人今日之口號、是全國民衆團結起來、打倒奉直軍閥、打倒賣國殃民之段政府、以國民會議解決國事、援助接近民衆利益之西北國民軍、擁護爲民衆利益奮鬥之國民政府、國民革命萬歲、

粵孫文主義學會會員大會

▲討論改組事項

三日廣州通信、孫文主義學會於二月念八日上午八時開會員大會、公推汪精衛爲主席、討論改組及會務等項事宜、是日到會者數百人、茲將開會情形及議決案羅列于後、(一)汪精衛致詞學會同志、謹以至誠之意、接受總理遺囑、全體默哀一分鐘、(二)汪精衛演說、(三)曹潤羣報告惠州分會、對於農工運動民衆運動之行爲梗概、(四)葛武啓報告省會經過、及經濟狀況、內約分四大綱、(甲)組織方面、(乙)出版、(丙)民衆運動、(丁)經濟狀況、(五)冷欣報告、潮汕會務狀況內容、分組織、經濟工作、及其他重要事件之摘要、(六)通過下列各項及方針、(甲)團長以上官長、不得加進孫文主義學會、及青年軍人聯合會、(乙)兩會幹部互相參加、(丙)兩會如發生不諒解之處、可呈請伍黨代表蔣校長解決之、(丁)兩會在本軍團小組織會議時、黨代表得參加、(戊)關於會員個人言論、除本會特別代表外、不得代表本會、(己)本會言論方針、須根據總理遺囑、(庚)關於本會分子、須集合眞正孫文主義之革命者、(辛)本會在廣州組織最高執行機關、(名稱另定如總會或中央執行委員會等)、(二)確定對上海南京北京蕪湖及各學會之態度、全體通過、決定用書面之答覆、(二)關於軍政及時局問題、會員不宜輕發表言論、須以學會宣言爲標準、(三)選舉結果、舉蔣中正汪精衛何香凝爲評議委員、鄭與俠候補評議委員、執行委員、結果爲冷欣楊引之陳誠繆斌葛武潘佑強謝瀛洲倪弼仰錫生、候補執行委員、杜心樹魏廷鶴曹潤羣賀衷寒楊攬唐、

粵商會主張收回海關

▲封鎖粵口潮所引起的聯想

三日粵函廣州總商會發通電主張撤換粵稅務司貝泐、並收回海關主權、原電云、上海總商會北京稅務處關稅會議京師總商會全國商會聯合會各省總商會均鑒、粵海關稅務司前英國貝泐、昨與罷工委員會糾察隊、因驗貨事、致生糾紛、此間政府、正設法解決、乃該稅務司、竟不待政府之處置、雖已接有政府正式通告、業經表示解決辦法、仍於次日停止驗貨、擅自封關、本總會亦會致函該稅司詰責、請其照常驗貨、竟置之不顧、是以一部份之糾紛

一切不平等條約，如外人租借地領事裁判權，以及外人管理關稅權，皆當取消重訂雙方平等互尊主權之條約

中國國民黨第一次代表大會宣言

妨礙中西商民之利益、其舉動實爲不合、該稅務司是因罷工尙未解決、受帝國主義之主使、明眼人可了然、揣其用意、殆欲引起各國對華之惡感、卸其責於我政府、及我商民、我商民及政府、愛好和平、卽各國和平、卽各國商民、當亦同此心理、幸不爲其所動、故此次糾紛、遂得完全解決、惟吾旣旣受損失於前、自不得不亟圖善後之辦法、以免妨礙我國及各國商民之利益、故我商民亟應有所表示、俾明眞相、現經本總會全體一致議決、主張如下、(一)粵海關稅務司貝勒擅自停止驗貨封關、致我國及各國商民數日間受莫大之損失、**應請總稅務司•將其撤換•或予調他處•**(二)海關驗貨權操於稅務司、吾人內壓迫而受損失、其事尙小、若因此而引起國際糾紛、關係尤大•**吾全國商民•現已一致主張•關稅自主•應請趁此關稅會議•將海關主權收回•**萬不可再任其挾偏私之見、致妨礙我國及各國之商務、須知我全體商民、現與政府合作、自應一致對外、務望各商會協力主持、俾達目的、則關係固不獨粵省一隅、倘由吾國收回海關、公允主持、卽與各國通商、亦有莫大之利益也、用特電達、

粵政府整飭軍政

▲設參謀軍需兩部

二日廣州通信、國民政府之組織、以軍事委員會爲軍政最高機關、軍事委員會內部、向分設參謀團、祕書處、政治訓練部、航空局、海軍局、步軍監、砲兵監、交通監、軍需監等、分別辦理各項軍務、現國民政府以軍政事務、日趨發展、而北伐問題、又須籌備、以後關於軍事工作與徵施、必較繁劇、因決將軍事委員會範圍及職權擴大、以便策劃、因由軍事委員會議決、將參謀團改爲參謀部、以第四軍長李濟琛任部長、軍需監改爲軍需部、以第三軍長朱培德任部長、至其統系仍與軍事委員會組織之原則不悖、但內部則略有變更、如參謀部內•設若干局、原任參謀團主任俄人羅茄覺夫、改爲該部高等軍事顧問、該部地位、與現在之財政外交各部平行、仍隸軍事委員會下、軍需部組織、略與參謀部同、以後關於各軍餉需、統歸該部兼理、參謀部長李濟琛奉委後、卽于一日布告視事、其布告云、「爲布告事、案奉國民政府特任狀開、特任李濟琛爲國民政府參謀部部長此狀、等因奉此、除擇吉宣佈就職暨呈報咨行外、遵於本月一日先行到部視事、幷啓用印信、爲此佈告、仰衆週知、此佈」軍需部長朱培德、本擬與李同日就職、但因原日軍需監經理各軍餉項、手續甚繁、必俟其收束移交、方能設部辦事、大約軍需監四日可移交經手各軍餉項事宜、因定於八日就職、此外如政治訓練部海軍部航空局、亦決定大加擴充、即政治訓練部、已着手進行、海軍航空、則以經費問題、須兩個月後、始能實施也、

日本新政黨實現

▲以智識階級與中等階級爲要……爲安部磯雄等所創設

東京通訊、前者由安部磯雄、堀江歸一、吉野作造、賀川豐彥等以無產階級之政治教育爲目的而計劃組織之獨立勞動協會、最近經各發起人之考慮、決定目標爲承認議會政治、由議會政策以圖增進中等智識階級之幸福、其方法爲一面對於無產政黨與以善意的援助、幷促進其成立、而別謀組織一包含智識與中等階級之全國大政黨、其主持人員、理事長爲安部磯雄、常務理事爲賀川豐彥、島中雄三、宮崎龍之介、澤田謙、高橋龜吉、理事除上述諸人外、爲吉野作造、堀江歸一等二十八、三月一日在神田青年會館舉行理事會、議決發表宣言綱領及規約、廣徵會員、事務所設在東京賀川氏所主持之青年產業會內、爲便於結合散在全國各地之智識中等兩階級計、決設事業部、其事業如下、(一)設互助組合、實行醫療事業、會員月納三十錢、有疾病時得請求療治、(二)設學生消費組合、用廉價販賣學生用品、先在東京大阪兩地實行、(三)發行機關報、以宣傳政治教育爲目的、每週出版一次、

國際聯盟常任委員問題

▲德法睥睨……西班牙巴西波蘭故乘機提出要求……我國視波蘭爲如何

十二日柏林通信、德國賠償問題紛擾四五年、卒賴前年八月倫敦會議解決、當倫敦條約簽字之初、歐美政家以爲賠償問題解決、則協約各國對德交涉、告一段落、自此可以努力於和平之發展、而經濟的重造、亦將由是發軔、一般議論、當謂倫敦條約之實際的意義、且在巴黎和約之上、蓋巴黎和約僅爲停止戰局的具文、而倫敦條約則人類和平向上關鍵也、乃該約簽字以後、德國方面、雖依約履行其賠償之義務、協約各國則依然違背巴黎和約佔領五年之規定、駐兵第一地帶不退、法國更藉口安全問題未決、繼續其武力對德政策、不允歸還魯爾流域陵地、此種情勢、實使德國難堪、且爲德國經濟重造及發展之一大阻礙、德政府因於去年二月七日兩次致牒英法意比各國、主張訂立安甯條約及公斷條約、是爲落迦諾會議之由來、及去年十一月落迦諾會議成功、一時謳頌遍於世界、蓋當時一般意思又認倫敦條約只解決了局部的經濟的問題、而落迦諾條約乃解決了全般的政治的問題也、落迦諾條約字簽迄今、雖逾兩月、而該約本身之效力、則須於德國加入國際聯盟以後、方始發生、原德國加盟問題及其加入以後在聯盟行政會之地位、落迦諾會議席上、本已非正式決定、故德國加入聯盟、自今日言之、僅爲形式的手續的問題、而不成爲三月八日聯盟大會席上之重要議題矣、今茲所當注目者、則因德國加盟而引起西班牙巴西波蘭三國對於聯盟行政會常任委員之要求、如何解決而已、夫國際聯盟會員國、雖以數十計、究之在聯盟以內、事實上佔有偉大勢力而能左右一切者、僅英法二國、法國戰後經濟破壞、幾與德國不相上下、今日國庫虧負、已在三千萬萬法郎以上、然猶專心一意注力之擴充、波蘭之復興、旣由法國助成之、則其在聯盟行政會佔一重要之位置、以爲法國之助、自爲法國所深願、西班牙則自摩洛哥戰事發生以來、幾與法國打成一片、雖在聯盟會議席間、未必絕對能爲法國之助、而助德抗法、爲不可能之事、若巴西則以•族及歷史上之關係、一旦取得聯盟常任委員之位置、於法德之間、自不能無所左右、故旬日以來、巴黎言論界盡力鼓吹擴大聯盟常任委員會範圍、英國方面、則以聯盟爲保持世界和平及增進人類幸福而設、德國加入聯盟、乃爲保持世界和平之必要步驟、決非西班牙巴西波蘭諸國提出要求之機會、就大勢推測、如無特別之原因、則英國最多將容納西班牙之要求、而巴西波蘭兩國之奢望、終不能得英國之贊助也、

抑自吾人觀之、西班牙在歐洲歷史上、雖占有相當之位置、然自十九世紀以來、百餘年間對於人類初無若何之貢獻、卽其國際地位、較之十八世紀以前、亦未增高、誠歐美政家所謂二等國而已、聯盟如竟擴大常任委員會範圍、而予以重要之位置、則同時必更擴大非常任委員會範圍、使舉世有文化有歷史之國家、盡得相當位置、始爲大公、設或爲一二野心國所左右、以人類和平之組織、爲某一國家擴張勢力之武器、則當創立聯盟之初意及數年來之努力、便將化爲烏有、而拉丁西斯拉夫民族之野心、亦將引起舉世之反感、故吾人以爲常任委員會如不擴大則已、否則須與非常委員會同時擴大、同時更希望我國民督促政部、乘機向聯盟提議、我國至少須取得與巴西波蘭同等之地位、設或不然、則是有五千年文化歷史之中國、猶不若巴西波蘭、而我國歲担聯盟經費、無異投諸黃海也、

英報評論法財政問題

▲法財政問題不解決　▲國際事業亦成難題

路透社八日倫敦電　泰晤士報今日社論謂法國財政艱難、影響匪細、法國財政難題延不解決、此爲歐洲改造之一大阻力、此種國內大事、有利害是伏存亡是賴之根本性質、故法國在歐之地位及其將來在國際中之事業、亦唯此問題之迅速解決是賴云、

聯盟行政會消息

▲葡代表被舉爲議長

路透社八日日內瓦電　行政會今日開祕密會討論議程時、聯盟會祕書處呈昨常興奮之象、新聞紀者等咸集於此、紛紛議論改造行政會問題之解決方法、一般輿論似謂波蘭現已放棄其要求、而西班牙與巴西亦可予德國以入會之便利、惟此兩國今仍聲明並未改變態度、午後議會開時別會議、石井代理議長致詞、略謂議會得短時期之通告、卽能開會、此爲前所未有事、可見聯盟會爲國際辦事機關之功效、今議會因以召集之事件、甚爲重要、大國入會之請願、乃各國人民希望愈形鞏固之證云、

路透社八日日內瓦電　葡代表達柯斯太氏被舉爲國際聯盟議會議長、達氏致詞言及洛迦諾新精神、謂此精神已造成今日之親善、日後將遍及於世界各國云、

路透社八日日內瓦電　議會舉出副會長六人、及兩委員會委員後、卽無期延會、上述兩委員會之一、將於日後報告德國請求入會事、大衆對於議會甚爲注意、旁觀席皆滿、

路透社八日巴黎電　白里安由日內瓦歸來、自稱甚滿意於此行之結果、入總統府晤見總統後、卽與國會領袖會談良久、一般印象以爲白里安將組新閣、前有舊人多不更動、而長財政者非凱勞與貝萊云、

路透社八日日內瓦電　擴大行政會之問題、今日雖談判良久、尙無各方協定之進步、

日政府之稅率修正案

▲政友本黨及政友會都主修改

東京通訊、日政府所提出之稅率修正案、政友本黨與政友會均主張實行修改、此項稅率卽指白米小麥麵粉鷄蛋澱粉及木料等是也、政友本黨行政調查委員會、日前曾經開會、全體一致議決、將稅率修正案、其修改法略述如次、一、米穀進口稅、由原定稅斤一元增至二元、其增加原因、以是項進口貨稅率、係多年前所規定者、現米價較前增高三倍、與現在新征之稅、殊不價宜、且與別種進口貨、亦其參差之處、二、小麥之進口稅、由原率每百斤七角七分、增至一元五角、三、麵粉由每百斤一元八角五分、增至三元七角、大豆由七角、增至一元四角、四、鷄蛋由原率每箱六元、減至四元五角、牛肉百斤由三元八角、減至二元、猪肉百斤由六元減至四元、五、澱粉、由原率百斤四元、應增若干、急宜修正、因此項貨品係農業主要之出產、而關係於生活上所應需者、其修正稅率、亦屬當務之急、故當局甚注意之、六、木料進口、查十三年度一億元、十四年度約八千萬元、以補助日本森林之不足、其進口稅一層、亦應予以相當修正、七、絲綿一律免稅、八、生鐵稅、亦未曾協定、因亦屬主要之進口貨、應用何種手續修正、現正呈最高機關之幹部請示、

政友會亦于同時開一會議、決定各項修正法如次、一、米穀由原率每百斤一元增至一元五角、二、小麥由原率每百斤七角七分增至一元五角、三、麵粉由原率每百斤一元八角五分、增至三元二角、四、大豆油原率每百斤七角、增至一元二角、五、鷄蛋、牛肉、猪肉、暫照原率、六、澱粉、由原率每百斤四元、減至二元、七、大號木料、一律免稅、八、小號松木之稅率酌量增加、九、用於印刷新聞紙材料之漿塊免稅、十、由外國購來船隻之進口稅、酌量增加、

英國限制橡皮理由

▲內務大臣之演說

路透社八日倫敦電　內務大臣希克恩今夜在倫敦橡皮業公會常年宴會時演說、謂外人攻擊史狄芬森氏限制計劃之言論、絕對不合情理、美國創成橡皮業、自有盡其能力、爲此業謀取利益之權、他國亦有發展橡皮種植之同樣機會、但彼等未能發展之、因其無異想日光與毅力、以行英國所已行者云云、

印度立法會之辯論

路透社八日德里電　印度立法會旁觀席今日甚擁擠、預料預算案將有活潑之討論也、自主黨及魯氏聲稱已致書於英國人民、告以現制不改印度決不甘心、但官僚鐵石心腸依然頑固云、言畢、自立黨議員相率退出、議會領袖英人墨狄景氏發言、自稱爲眞欲增進印度利益之一人、議長印人巴德爾氏勸政府儘辦理行政所必要之事件、而避免可引起爭論之事件、言畢卽令休會、明日復議、人皆異之、

北京商學界檢查外貨

▲芳澤抗議無效

北京通信、北京學界自倡反日討張輿論後、對抵制日英貨物事、進行不遺餘力、本月一日京師總商會、特邀請國民反日討張大會代表王一飛張季鉞兩君蒞會、討論檢查仇貨之辦法、一時、總商會仇貨檢查團、於二日上午十一時、攜帶各商號所呈報之日貨清冊、往前門大街及東西珠市口、大柵欄觀音寺街一帶、實行檢查、非常認眞、並告各商店、以抵制日英貨之意義、冀促醒商界之覺悟、而逐漸自動的不買賣英日貨、二日下午二時、各民衆團體合組之仇貨檢查團(設於北京國民討張反日大會)亦發往南城一帶查驗、自三日午後起、該團卽實行復查、以見極少數奸商之偸運、又討張反日大會、前次開始檢查日貨時、日本駐華公使芳澤、曾向北京外部提出要求禁止抵制日貨案、該會以此項要求、毫無根據、抵制貨物、爲我國人之絕對自由、不受任何人之干涉、故已直接去函警告芳澤、

鄂人只知爭長

▲不管督辦了……卽對鄂長主張也是虎頭蛇尾

六日漢口通信、湖北全省縣議會聯合會、對省政府之組織、有特別之主張、於昨日發出宣言云、吾鄂自蕭長出缺以來、省政自決、詢謀僉同、然因自決主張、意見紛歧、致自決結果、驟難實現、瞻望前途、不寒而慄、敝會將主張、敬告邦人、以供討論而資解決、(一)免除立法上之爭議、(二)平均選舉權、(三)省政公開、敝會根據以上理由、近之可以立自治之基礎、遠之可以樹國憲之先聲、所望吾鄂賢、勿懷黨派意氣之爭、勿存權利得失之念、平心靜氣、依法進行、爲政治前途、或有澄清之一日、又教育會對於省長問題、已開會三次、主張頗不一致、有積極消極二派、頃由武昌縣視學朱英華向雙方疏解、復於昨召集四次會議、下午二時、振鈴開會、到會者數十餘人、公推該會値月委員周經方主席報告開會宗旨、略謂上次會議、意見稍有相左、經阮君疏通、雙方互相諒解、故於本日復行開會、外傳某兩會爲某氏所收買、本會應取如何態度、請大家發表意見、吳士崇主張應由本會函催各法團、速開聯席會議、以便完成省自治法、產出省長、毛家麒主張本會應推代表四人、向各法團接洽、唐義精主張宜擇鄂人之賢達者舉出之、衆鼓掌贊成、主席遂付表決、一致通過、最後議決辦法四項、(一)推舉出席法團代表十二人、(二)函催各法團、速開聯席會議、(三)監察某兩會、卽由代表行之、(四)選舉省長時、不依所指定之三人、但以鄂賢爲目標、

包世傑對馮下野表示

▲希望馮氏再出

張垣通信、近日張垣發現一種印刷物、關係察哈爾交涉員包世傑馮玉祥、內容大抵爲惡國內戰事、傾譽民生主義、其歸結果是盼望馮氏完成救國大業、茲錄探如下、這一年來、爲了被壓迫的戰爭、加增人民多少痛苦、寬免了我人罷、從今後**不要計算在政爭之內•誓死的精神•用在國際中•奮鬥的努力•用在建設上•**同志們、起來罷、同志們　準備今後這一年、最兇惡的國際軍閥、同志們、我輩如何不爲什麼、遍不的東西戰事、同志們、我輩如何不謀應付、世界旣不少平民主義的奮鬥者、我們何故不去聯絡、去罷、馮公世界要認識你、你要認識世界、馮公失了、我們當如何慰藉、救國的責任、他旣負一份、我們如何、內亂要勇猛的止息、內政要勇敢的向前、修好各方、團結內部、我們不是服事一人、我們拚命救國、同志們、出言吐語、要格外留神、馮公從來不蓄私黨、我們也不能自貶而陷入、西北是只有道義的結合、斷無彼此的可分、人生要是不爲自私的戀着、飄然下野、正是大丈夫襟度、你看那「欲罷不能」「騎虎難下」這種無恥賤骨頭的作品、直叫人肉麻而又可憐、中國的國魂、早已喪亡殆盡、自從有你者番舉動、纔死那無恥賤奴、我望已死的國魂、或能蘇醒、然而你去幾時回、世界要接受你的計劃、你也要接受世界的計劃、馮公、你去幾幾時回、滄海鬱滔愁聲裏、大地光明只等誰馮公、你去一去卽時回罷、

張之江注意綏區水利

張垣通信、西北邊防督辦張之江、以綏遠地勢平闊、河流散漫、修通水利、實爲重要之事、況値後套移民放墾之時、濬河修渠、尤爲急不可緩、曾經電飭綏遠都統、特別注意、努力進行在案、都署奉電後、已轉令綏遠道尹轉飭所屬各縣知事認眞辦理、幷將進行規畫暨辦理情形具報、茲聞關於此案、該道所屬之托克托、東勝、固陽、和林格爾、薩拉齊、五原、清和、武川、包頭、臨河、大佘太等十一縣局、均已擬有計劃、先後呈覆道尹、轉呈都署、一俟通盤核定、卽將頒布實行、

川省工業衰落

▲江津碗商歇業念餘家　▲工人失業者二千餘人

重慶通信、川局不甯、生業蕭索、資本家與平民同深慨歎、昨臘江津方面、珞璜市江口仁沱及眞武場一帶經營碗業者、突因物價騰貴、人力增高、成本過重宣告歇業、查該處碗商成立最早、遠或在百以前、近亦數十年之久、組織頗大、銷行下至夔萬、上至川西、橫及川南川北、在民國以前、營業尙稱發達、十四年來、戰事屢起、碗業途由大而改小、資本逐由充裕而枯縮、直至昨年、幾至不能支撐門面、於是乃於歇業之動、聞該處碗商昨年尙有三十餘家、本年只有二三家繼續工作而已、恃碗廠爲生活之工人約在二千人以上、今則全體失業、

劉同春之皖財政方案

（鷲鴻）

六日安慶特訊、新任財政廳長劉同春、特有甯孫蚌陳之奧援、其治政方針、標榜整頓稅收、統一金庫、近復擬定辦法六則、呈准蚌陳撫王、飭屬遵照、其辦法如、(一)軍政各費、應有確定預算數目、(二)本省征收機關、無論何款、一律解交財廳核收轉發、不准各處截留、其三月份已經支過者、必須報明財廳備案、(三)中隨征收機關征收各款、在截留期內、央時交存中交兩行、按月解交總司令公署軍需交、掣給正副印收、一面由解款機關、將正印收留存備案、副印收呈報省署、轉令財廳抵解、並由解款機關、於解款時、函廳備案、以資查收、(四)財廳長應有權限、他人不得干涉、所有財政一切籌劃、須有財廳長負責、(五)各縣知事、對於丁漕雜稅、鹽收不力、准由廳長呈請省長、隨時分別撤換、(六)各軍隊如有把持稅款、以及包攬厘稅情事、准由廳長選呈總司令、嚴行懲辦、

港政府又叫港商開會

▲對付省港罷工問題也

香港通信、最近關於解決省港罷工風潮形勢、港政府以開闢黃埔望成功、恐港商拋棄香港商業、遷回黃埔、將來香港頓成荒島、港督金文泰、特於二十八日召集僑港有名望之大商家、到督署會議、徵求各商家解決罷工與粵政府開闢黃埔埠意見、查是日赴會者四十餘人、港督表示意見後、卽有商業維持會代表麥敬堂起立答言、略謂省港罷工、經已八閱月、商民感受種種痛苦、損失不可數計、日前各邑商會聯合會、發起和平解決省港罷工、經已晉省、取得條件、商民以爲從此有解決希望、恢復商業、不料事與心違、迄至今日、尙未有解決工潮消息、已陷於絕境地位、請港憲對於商務上予以維持、對于解決省港罷工、以最短時片實現、商民等有所厚望云、隨又謂省方各界、開闢黃埔商埠、此舉乃係粵人一種爲商務上發展之運動、自民五之後、各界極力進行此舉、現更得粵政府之援助、此事至今乃爲實現耳、語至此、港督卽答謂、現在港商無庸疑慮、俟調查此次工潮形勢如何、並得英格蘭電復後、方有切實之辦法告諸商民、遂散會、

徐州短簡

（雲）

▲徐屬碭安市、界連豐沛碭境、素爲匪淵藪、日來益形猖獗、該市以北小石橋莊、農民李紹凡家、被土匪數人於日前晚間闖入、當將李家搶劫一空、臨行復將李紹凡及其子玉琨一幷架去、甫至大路、李某掙欲逃脫、被匪將李紹凡擊斃、其子亦受重傷、刻已昇至本城基督醫院調治、而匪拾當日又將李之七歲幼孫架去、現在仍無下落、

▲蕭縣戶籍事務所、昨將調查該邑戶口、呈報總司令部、計全縣共分九戶籍區、八九五里、三百五十八閭、八萬八千九百十七戶、男女共四九六二七三人、(內外籍四人)學齡兒童共七千三百〇三八、

▲駐歸德豫軍第十四師輸送隊長於冠海、駐由山東滕縣招募輸卒百三十餘人、由隴海車運赴歸德、又周蔭人、咨請五省孫聯帥照准、派員劉玉龍來徐屬各縣招募新兵、五日由碭山招到新兵七十名、經募兵員司林中押送抵徐、一俟此間募足後、卽行一併赴閩、

湘省蠲免災區田賦

長沙通訊、湘省去歲旱魃爲災、鄉民受害至鉅、前省議會議員伍坤特提議咨請湘趙、請切實調查被災區域、酌免田賦、趙接咨後、以所有蠲免田賦一案、刻已按現行勘報災歉條例辦理、可毋庸再行公布災區、另定標準、昨經報告大會、衆以此案旣已如此辦理、實與原提件並無二致、當卽認爲滿意、茲錄省務院咨復議會文如下、爲咨復事、案准貴會咨開、准伍議員坤提議、以湘十四年各縣被旱災區甚廣、應請政府切實調查將應蠲免田賦之縣、明白公布、以定標準、案經大會通過、請煩查照、從速見復等因准此、查地方遇有旱災虫災、由知事隨時履勘、至遲不得逾十日、先將被災大概情形、通報備案、前項報災日期、夏災限立秋前一日、秋災限立冬前一日爲止、又主管官廳接到各縣呈報聲明、確已成災、應卽委員會同縣知事復勘、審定被災分數、造具蠲賦清冊切結、呈候核辦、勘報災歉條例第二第三兩條、業經明白規定、幷通令遵照在案、是委員勘災、應以各縣呈報爲根據、蠲免賦銀、應以委員勘造報爲標準、十四年夏秋兩季亢陽日久、地勢較高、水利欠修之田畝、稻稼多被災傷、然災區雖廣、亦未普偏全省、現據各縣遵例、先後呈由財政委員會　勘造報核准、蠲免田賦者、已有三十餘縣之多、此項蠲免田賦數目、須經一定之手續、一經確定、並須由該管縣長抄錄細數、出示布告、俾衆周知、按之現行勘報災歉條例、實無登布災區另定標準之辦法、揆諸事勢亦有窒礙難行之處、准咨前因、相應備文咨復貴會、請煩查照、至紉公誼、此咨、

南京短簡

▲聯軍總司令部總參議楊文愷、不願就農商總長職、已向孫傳芳表明態度、

▲第四師參謀長徐莘賢由杭回甯、印花稅處長高翔昨因公請假赴滬、

▲下關商埠局、因經費支絀、現將儀鳳門外所租洋房辭退、遷移商埠街舊址辦公、節省開支、致外傳將歸併浦口商埠局、不成問題、

▲江蘇沙田局局長汪秉忠昨往揚州、省議員朱紹文法大校長王汝沂等同往、參與運河工程局會議及改選評議員、

▲陳陶遺昨午後三時至總司令部、與孫傳芳磋商一切要政、至七時回署、

▲新任警務處長王森、對於蘇省水陸警政、統一計劃、呈請孫　陳通令實行、

▲全省烟酒局委季鼎年、充江蘇內河總巡、財政廳委沈介福、(太湖湖田局總務科主任)充清理太湖湖田事務所長、

▲省議會暫不召集、近以經費無名出、各科辦事人員皆已走開、祇有三科長張福楨一人在會照料、

▲省署派張保吉赴高郵東台阜甯三縣、林炳勳赴泰興揚中兩縣、守提欠解政府公報省公報費報、(國)九日

杭州短簡

▲前省長沈金鑑在京逝世、由夏超發起追悼會、特派省署第二科員周熙預先籌備、並函各方徵求輓聯、

▲杭地米價日漲、起擋米每石十一元、頂尖米每石十三元、人民度日更艱、擬組織維持糧食會、以便壓平米價、

▲省會水木作工人以邇來米珠薪桂、要求加薪、因不遂其願罷工、現由警廳設法調停、

▲西湖羅苑侵占湖面官地、由省議會一再提出質問、官廳方面因礙於情面、延不執行、現由某紳出爲調停、請官廳估定地價、令羅苑繳納、免其拆讓、以示體恤、

▲總司令部高級參謀厲爾康、因與某要人意見不洽、提出辭呈、盧香亭挽留無效、已電宿孫請示辦理、

▲省會機織工人、現由織工姜馥生等發起組織機織工人、

▲盧香亭委李震平爲本署副官、並委趙準隆爲軍醫課員、均於今日到差、

▲財政廳長蔡樸爲整理財政起見、會經召集紳商集議一次、因無具體辦法、雖議未決、現已定於十二日續行會議、

▲江干三廊廟船埠、今晨由偵探拿獲盜匪兩名、聞係搶劫錢浦商輪案之要犯、已解送警廳嚴究、（銳九日）

地方新聞

▲蘇州

▲取締難民滋擾　本邑各市鄉於去冬迄今、迭有大批難民到處滋擾、吳縣市鄉公會因迭據鄉民請求設法救濟、爰於前日舉行董事會時討論辦法、經衆公決三條、由會函呈吳縣公署請予核辦、王知事接函後、除公函水警廳暨吳江常熟等縣并令屬遵行外、一面繕發布告、分發各市鄉實貼曉諭、俾衆週知云、

▲提賭拒捕案電請查辦　警廳偵探隊於五日夜半、由潘隊長率帶探士十二名前往宮巷□玉麟家中破獲鉅賭窟、捉獲賭徒三十名解廳移解地檢廳訊辦、惟提賭時有各賭徒竟抵抗探士、將探士鄧甲等五名毆傷、賭首陳玉麟張金南在逃未獲、經偵探隊潘隊長將拒捕情形、及探士受傷之醫生診斷書、呈報警廳、轉咨地檢廳、請求依法嚴辦、現地檢廳已出拘票、飭拘賭首陳玉麟張金南、以便歸案懲辦、次案發生後、工警南區第五分駐所巡官張元熾、已奉警廳命令停職、聽候查辦、昨有邑人吳守湘等數人、特呈請蘇常道尹公署、請求查辦、並有公民程榮賢等聯名電請南京陳省長派委來蘇查辦、電文從略、

▲甯波

▲籌備中山紀念會紀　甯波各團體各學校、發起孫中山紀念大會、曾經開籌備會一次、茲又開第二次籌備會、籌備員到者二十餘人、由金夢麟主席、陳器伯報告、除前已加入者外、現又加入總商會、縣農會、縣教育會、城區教育會、城自治辦公處、西郊公會、青年會、自治協進會、工商友誼會、和豐紗廠工會、救國十人團等十餘團體、次即討論籌備事宜、（一）經費由各團體分擔、（二）宣傳大綱已擬定、即日發交各團體、（三）會場傳單推宣傳股起草、（四）公定標語四句、爲「召集國民會議」「打倒帝國主義」「打倒禍國軍閥」「中山主義萬歲」（五）請各報登告白三天、（六）推定會場職員二十餘人、（七）擬定大會秩序、（一）靜默一鳴鐘十三下誌哀、（二）對遺像行最敬禮、（三）讀遺囑、（四）宣讀開會詞、（五）唱國民革命歌、（六）讀祭文、（七）演說、（八）宣布電文、（九）呼口號、（十）整隊游行、（十一）臨時提議、對於擴大國民會議促成會一案、請到會團體一致加入、

▲市政籌備處開會　甯波市政籌備處、於今七日下午開會、出席者徐壽賓章南萊范純甫等十餘人、徐壽賓爲臨時主席、議決案爲一、福音研究所長施明德、函請續修東門幹路案、衆以此案前經議決續修、應請工程股從速進行、由處通告福音研究所知照、二、大梁街修理道路籌備處、函請補助修路費洋四百元案、孟施主張擬訂築路補助條例、俾歸一律、衆贊成、其條例請文書股起草、三、地審廳登記處函復、鍾光麟侵佔馬道登記一案、須經過訴手續、方可撤銷登記、議決俟議長到後再行付議、議畢散會、

▲常州

▲姚知事派員結算移交　前任姚知事任內一切移交手續、至今尚未辦理清楚、日前姚派二科汪科長會同周會計來常清算移交、日來正在署內核算、約一二日後即可辦理完竣、

▲絞決謀斃親夫案要犯　鳴鳳鄉卜弋橋謀斃親夫案內要犯朱富生一名、業已由縣呈准省署處以死刑、八日上午、翁知事將該犯提出、驗明正身、解往鳳尾墩執行絞決、以昭炯戒、（愷）

▲揚州

▲令解道警經費　淮揚道尹指令縣署、據呈解本年一月分道警餉銀二十元、已如數核收、至三月份又屆發放之期、仰即如數呈解、

▲淮揚道尹來揚　淮揚道尹盧紹劉、前奉省令遄往寶應調查兵變眞相、事竣於今日七日來揚、

▲函請塡寄中等教育問題　江蘇中等計畫教育委員會、函本邑教育機關云、同人等於二月五日假江蘇省教育會開第一次委員會、對於計劃之範圍事項、及進行根據之點、進行之方、逐加討論、惟茲事體大、欲求籌訂方針、與組織方法、適合江蘇社會實況、自非廣求父老之指導、專家之贊助不可、用特擬具問題數則、陳請台察、即希各就所知、分別填示、於三月八日以前寄達江蘇省教育會轉交、

▲鎮江

▲六團體發起春宴大聚餐之盛况　鎮江商會商團市公所市議會縣議會教育會等六團體、發起於夏歷正月二十三日上午十時至下午四時、在萬壽宮舉行春宴聚餐大會、是日到者頗衆、來賓入場佩帶徽章、由會給以西餐券一紙、大聯珠一匣、隨意遊覽、場內設有大鼓雙簧電影等各種遊戲、并有詩謎焰火、以助餘興、秩序頗好、聞計發餐券二百餘、一時頗極盛况、

▲招商局建築躉岸　鎮江招商局、爲保護江岸起見、連日特着工由躉船至甯花塘口門一帶建築躉岸、以防江潮冲刷、

▲南通

▲路劫盜犯梟首示衆　南通匯餘錢莊、於上月二十三日解銀搭輪赴滬、突在距城四里之任港路被盜搶劫、當拘獲王廣勝一名、續又由鎮署緝獲張文欽一名、均經訊供不諱、鎮縣兩署乃於三日會呈孫聯帥陳省長請示辦理、今晨七日奉覆令、着即斬決梟示、旋於十一時提押該兩犯、驗明正身、赴肇事地點執行、先行槍斃、然後斬首、

▲松江

▲電請撥還附稅之省令　松江各公團、前以地方公款被移、電請省當軸於借漕內撥還等情、已志前報、茲各公團接縣知事公函、內開奉孫總司令代電內開灰代電悉、查預借忙漕、原屬救濟省庫、所請由預征漕款撥還地方附稅之處、現時暫毋庸議、仰即轉飭知照等因、

▲如皋

▲公園火警後之預聞　城內公園、曾有江南春茶社主人陳蘇輝大批柴草、堆積於內、聞係商會某劣董代借、於日前忽然起火、四門救火會齊竭力救、因風勢過大、未能撲滅、損失約二百五十元、園內樹木、被燒死者有之、烘枯者有之、各界人士、以公園爲公共游覽場所、豈可私借堆草、殊觀既屬不雅、火災尤難防範、現悉某君等擬函縣長委管理員、以資整頓、並令陳某賠栽樹木、

時評

紀念週的第三日
▲須認清了先生底主義

「徵」

孫先生遺留給我們的、是個整個的三民主義。凡是單認識了三民主義底一部而忽略了其餘的、都不是眞正的孫文主義的信徒。

果然、有許多同志、認定民族民權其手段、而民生其目的。我也以爲這樣的解釋、爲確當。可是、無論是手段、是目的、三民主義、還是一個整個的三民主義；僅執手段而忽略了目的、固然是叛道之徒；僅看見了目的而不管手段、至少也是個離了主義底骨髓的人。我們認識先生底主義、須認識他主義底全部、千萬不要把它割裂了來欺騙別人或自己。

我希望全國民衆、完全接受先生底主義——整個的孫文主義！

鹽業銀行廣告

本銀行股本一千萬元、已收六百五十萬元、公積金盈餘及滾存三百九十七萬四千九百餘元、辦理存放匯兌各項

銀行業務總分行所在地列下

北京 西河沿　漢口 英界一碼頭
宜昌 二馬路　沙市 拖船埠
鄭州 錢塘路　駐馬店
上海 英界北京路　香港 德輔道
揚州 左衛街　杭州 珠寶巷
天津 法界八號路　濟南 二馬
螺河　南京 下關惠民橋

其餘各省會商埠均有通匯機關並與金城中南大陸銀行合設準備庫及儲蓄會於上海天津漢口等處

上海分行電話號碼
中央 八一四三　八一四四　八一四五　八一四六
經理室及各辦事處均可通話

廣東趙同春堂

上海河南路　巡捕房對面

烏雞金丹　小兒急救丹　萬應丹　八寶丹　香蘇散　萬應散　萬應膏　諸葛立止

白鳳丸　衛生丸　回春丹　時症丸　午時茶　痧氣丸　紅靈丹　臥龍丹　辟瘟丹　如意油　玉樹神油　行軍散　牙痛散

每一丸　洋二丸　每一丸四丸　洋二丸四丸　每盒一元　每丸一角　大瓶洋一分　小瓶洋五角　每盒洋六角　洋二角　大瓶洋一角　中瓶洋五分　大瓶洋一角　中瓶洋五分　大瓶七分　中瓶五角　每塊洋八分　小瓶洋一角　中瓶洋五分　中小瓶一角　大小瓶洋一角五分　每瓶洋一角

原莊馮了性藥酒　批發便宜

廣東種德園

新年贈品

本園精製馳名婦科烏雞白鳳丸　小兒回春丹海狗腎精片參茸衛生丸止咳半夏露如意油薄荷油等各種良藥　荷蒙各界信用莫不樂到同春週因新年優待主顧起見凡惠顧本園自製藥品滿洋二元贈送曼陀精美仕女月份牌一張以酬諸君之雅意焉　外埠函購寄費自理

總發行所上海河南路老巡捕房對門　種德園老藥局

他的夫人說、「你是誰？」他很詫異的回道、「我出去不過才兩三個月、你就認不得我了嗎？」她說「我記得你從前面上很多雀斑和那些黑點、幷且皮膚是很黑粗的、現在居然面如傅粉、說不出得的漂亮、前後判若兩人、怎教我敢認你呢？你究竟甚麼道理？請你告訴我、」他說「這沒有別的道理、就是我這幾個月用了廣生行出的雙妹老牌豔容霜呀、茉莉霜呀、用的天數并不多、牠却有這麼大的功効、居然能使你不認得我？奇呀！奇呀！」由此以後、他倆的愛情、是格外的進步了！（楚蕎）

雙妹老牌豔容霜

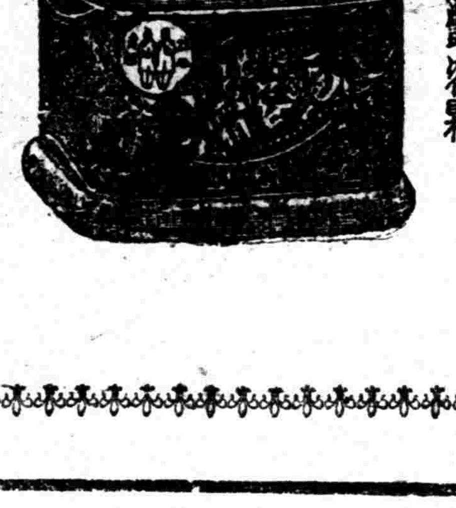

價目大號三角半

雙妹老牌化粧品、暢行中外卅餘年、各省各埠、自設枝行、全國廣洋貨店、均有發售

廣生行有限公司啓

本埠新聞

孫先生週年哀典籌備訊

▲工商會請訂爲國忌日 ▲學聯會通告休課

中山週年紀念大會、籌備業將就緒、計加入之團體、截止昨日止有十二處、昨日加入者、有大廈大學徽社上海總部寰球中國學生會中國三民救國黨嶺南公和樂體育會中華工專學生會廣肇公所醒獅週報社等、籌備處、昨日繼續推委員王光輝前往體育場布置會場、又因開會期迫、關於開會秩序、及大會職員亟待推定、特訂於今日下午三時在環龍路四十四號開各公團代表籌備大會、淞滬戒嚴司令部、屆時當抽調步兵一連前往保護、淞滬警廳、亦酌派騎巡隊前往維持、惟因尙在戒嚴時期、散會後禁止遊行、孫公週年紀念會昨致函本埠各軍民長官如道尹縣知事戒嚴司令警察廳長暨交涉使等云、竊敝處發起之各團體紀念孫公週年大會、各項經過情形及請求諸端、前已由代表王勳高馮冀君攜帶公函面呈一切、諒荷賜察、現因諸事籌備已告就緒、故定於十二日下午在西門公共體育場舉行紀念大會、屆時與會者如沿途經過熱鬧之處、萬一倘有人多擁擠之狀發生、除敝會選員謹自約束外、務懇飭各屬一體幫同保護、並乞參加、以維大典、而示愼重、毋任公感、再今後如有訓示等件、請逕敝處交際主任王勛高君接洽一切、或賜示敝處爲荷、

本埠工商聯合會根據上屆議案、由王議禮周醒民提議、中山逝世日作爲國忌、休業一天、昨由王廷傑提出通電、經衆修正、一致通過、交文牘股執行、文云、

各公團均鑒、孫中山先生奔走革命、四十餘年、手創共和、鞠躬盡瘁、死而後已、並著三民主義、五權憲法、以爲民國之保障、豐功偉烈、千古一人、中外景仰、**本月十二日爲 先生逝世週年紀念、宜定爲中華民國之國忌日、是日應通告各界休業一日、**又滬上中外耆萃、觀瞻所係、**各劇場及遊戲場娛樂處、均當停鑼止樂、藉誌哀悼、**美之于華盛頓、法之於拿破崙、俄之於列甯、凡有弔慶、所以舉國一致者、蓋以伸茲哀思、亦即表揚民氣也、苟韙斯議、希即實行、

上海學生聯合會、昨爲紀念中山事、致函本埠各學校校長云、

逕啓者、三月十二日爲國父孫中山先生逝世周年忌日、孫先生推翻滿清、手創民國、盡瘁革命、垂四十餘年、出入槍林彈雨之中、與帝國主義軍閥相博戰、畢生所爲、無非向我中國民族謀解放、爭自由、不幸孫先生於去年今日一二長逝、値茲國事日非、外寇方殷之際、感念時事、約正元烈、悲痛哀悼、曷其能已、故滬上各團體爰有上海孫公週年紀念會、籌備處之組織、並訂於該日午後一時舉行週年祭典、以慰孫公在天之靈、而勵後死者努力之志、貴校長領袖儒林、對於先烈之逝世、自必同深哀悼、用特專函奉達、務希屆時放假一天、藉資紀念、並准同學隨帶校旗、整隊出校、參加祭典、以示隆重、而表哀忱、臨書不勝翹企之至、

又學生聯合會發表宣言一篇、喚起市民注意 原文從略、

(國聞社)

孫夫人赴甯

▲孫科等偕行

孫中山夫人來滬各節、已紀昨報、昨聞夫人等因十一日專車人數過多、且有各項事件待有籌備、故決於日內滬甯車附掛頭等車一輛赴甯、孫科及國民政府代表鄧澤如、均偕同前往、在甯已訂定惠中飯店爲家族寄宿地云、(國聞社)

孟祿博士之贈言

▲願提倡公民教育

美國教育家孟祿博士、此次因中華文化基金會在京開會、特來華出席、前日會畢過滬今乘加希米輪放洋、前往印度波斯等處、博士臨行時、曾請青年會全國協會教育幹事劉湛恩先生代爲轉致中國教育家、略謂鄙人此次來華、蒙貴國教育界招待殷拳、至深感謝、歷觀貴國既往之教育成績、逐有進步、殊深欽佩、惟希望努力前進、此後應加意領導救國事業、學校應爲社會之中心、益當積極提倡大規模之公民教育運動 使舉國之人皆有公民常識、悉能担公民責任、而貴國人民十分之八居鄉、率多缺人之職業訓練、尤宜提倡鄉村教育分職業教育、則貴國前途、不難日臻強盛也、請以鄙意爲貴國教育界言之、幸甚、

對英退庚款要求先着

虞洽卿爲英退庚款問題、復漢口總商會會長電云、

漢口總商會周星棠兄鑒、蔑庚款用途公電、敝會先於微日奉復、此事英政府尙未提明退還字樣、鄙見宜先一致要求其仿照美例退行退還、再議用途 將來支配仍以實業教育分撥爲是、乞酌、虞和德庚、

英國續派庚款委員到滬

▲蘇喜爾教授與安德臣夫人

英國庚子賠款委員長威林頓、抵滬後略事接洽、今已北上、昨又有派來中國之委員二人、抵此、卽蘇喜爾教授與安德臣夫人、乘馬里亞船自英國啓程、取道蘇彝士運河而來中國蘇教授現寓禮查飯店、將俟威公爵於本月中旬返滬後、共商進行辦法、先從調查各大城入手、再以所得與中國委員會議處分及使用賠款之事、上海泰晤士報記者、昨往訪談話、叩以將來辦法、蘇答云、目下尙未定奪、此次英國處理退還賠款、注重在華人得平等之參與、將來決定辦法、亦當得有華人同意、務期雙方有益、免去種種誤會、蘇氏此來、有其夫人及女何西夫人同行、何夫人充秘書、蘇氏於一八八二年來華、在中國已三十年、向任山西大學校長、該校畢業生、留英國者約百餘、一九一一年回國、提倡在中國中部設一大學、曾募得三百萬金鎊、惜大戰發生、計劃完全失敗、蘇氏即在牛津劍橋二大學、任教授職、同時頗爲青年會効力、法國華工之青年會、乃蘇氏所創辦者蘇氏夫人、在大戰時、則在倫敦照料假期中之華工譯員、若輩有規定之假期、每十人爲一隊、來倫敦休息二星期、飲食起居以及遊覽、統由夫人辦理、蘇氏之婿、亦曾在中國充領事有年、近已逝世、故此三人與中國情形極爲熟悉、安德臣夫人、前年十二月爲勞工事、曾來上海、今寓外國女青年會、當時工部局爲取締工廠童工、頗得夫人襄助、夫人在中國、曾游歷內地、調查各大工廠、夫人此次擔任賠款委員、極希中英二國人士合作、以期所用之款、產生極大之效果、

蘇浙財政會從緩開辦

▲浙財廳長主派專員接洽

蘇財政廳長張錫李純批發起兩省財政聯合會以爲討論機關、曾紀前報、現聞浙財廳長蔡樸有無復陳廳長、以爲在滬設聯合會、轉多周折、不如由兩省各派定一專員、者司往來接洽之責、一照徵求各省財賦材料、以爲參考、聞浙省并已派定褚銘泰担任、

催推關庫促成會代表

前月各商業議決組織關稅公庫促成會後、銀錢兩會尙未推定代表、昨總商會因特函致該兩團體云、啓者、前經各業議決組織關稅公庫促成會、推南北商會銀錢兩公會各舉代表七人爲委員、經錄案奉達、請爲推舉在案、玆縣商會方面、早已推定人員報告到會、務希貴會迅將推定人員姓名開示、無任感盼、

總商會對日會出席代表

總商會前接對日市民外交大會來函、查詢出席代表是否變更、當由該會函復本年該會出席代表、仍派馮少山袁履登二人出席云、

甯造幣廠定期開鑄

南京造幣廠廠長許體萃於日前來滬、與上海銀錢二公會接洽開鑄事宜、聞業與本埠銀行界接洽就緒、酌量籌備開工經費、業奉孫總司令核准、定本月二十日開工、先行鼓鑄銀元、以濟市面要需、許氏亦於前日事畢返甯、

滬錫電話營業權解決

滬錫長途電話、因營業權爭執一節、業經交部特派員陶鳴歧往蘇錫二電話局接洽磋商、業經就緒、關於營業權限合同及價目表、雙方已經妥洽、祗候交部批示、現全路二線尙在加工修理、約陽歷四月一號准可收費通話、部委因糾紛已決、亦已來滬、因津輪停航、擬暫緩北上復命、

捲烟稅風潮稍有變動

本埠華界捲烟特稅相持已有三十八日、據昨日消息、雙方已有變動、上海南北捲烟業聯合會原定今日邀集各路商界聯合會代表開聯席會議、因手續不及、改期於本星期六舉行、昨日該會已另發通告、知照各團體、而稅局方面近因烟商停售捲烟、連日嚴行檢查、但稅款收入已大損失、且局中開支浩大、內部各股東意見不一、不久或可解決、

閘北市董會議市公所問題

▲張一鵬出任調解 ▲最後將取決於市議會

閘北市公所董事會、昨日午後三時開緊急會議、沈總董主席、報告赴省請願經過、及回滬後、會同徐乾麟王曉籟范和笙三君赴道署請先撤退派在市公所警察各情形、現在道署根據令文迭次催交、對於官民分治、究應如何着手劃分、請衆討論、次徐議長入席報告、昨(八日)赴道署與傅道尹洽商情形、略以傅道意在捐稅及馬路工程均由官治辦理、當告以聯省會批閘北市區內依制應辦事宜、責成該公所悉心辦理、蔚爲楷範等語、足見閘北市區內已奉准完全自治、至市區外市政、議長未便主張、倘道尹必欲將閘北市區內自治職權改爲官辦、則議會已有表示、甯爲玉碎、不爲瓦全、且顯與聯省江日會電、及議董兩會奉到會批尊重民意、維議自治之原旨抵觸、卽使官治強行辦理、則官民不能合作、將來一切措施、亦必窒礙難行、應請道尹三思等語、道尹亦以爲然、今日張雲搏先生忽請榮談話、晤面後、張謂道尹方面曾以本案見訪現願作第三者調人、當此雙方相持、能有第三者代達意思、似亦甚好、惟道署涉反閘北市統捐問題、查統捐卽係房捐、係民元市政廳時辦理、爲市自治唯一經費、民元以前、有官辦之工巡總局、月由江海關撥助經費、可見統捐唯爲市自治經費、無論如何、閘北市區內祗應由市公所征收、方合法制、是應陳述董會討論云云、次管議員陳述意見、主張閘北市區外之市政、卽各鄉向托閘北市辦理者、聽其官辦、閘北市區內、祗可受官廳監督、倘將範圍內職權、強爲分割、則官治與自治不並存、依據法制、萬無承認理由云云、次姜議員陳述意見、略以議董兩會應予總董董事與官廳接洽便利、卽須有一限度、鄙意官民治問題雙會辦法、是在道尹能否採擇、(甲)譬如道署設一市政監督機關、閘北市公所捐稅與事業仍舉成案辦理、其官治機關祗督促進行、其經費應核在最低限度、由市公所担負、(乙)前項監督機關、訂名淞滬或滬北市政局、卽爲各市鄉市政之監督、及代辦性質、遇該鄉有力自辦者監督之、無勿自辦者代辦之、嘗以閘北市一隅而論、毗連之各市鄉托閘北市辦理者、估閘北市公所常年捐數總額三分之一以上、卽收入年達二十萬、官治機關有此實權及收入、亦可成立、何必包括閘北市政與法制抵觸、董會可以此意見與道署洽商、倘必欲侵及閘北市自治職權、則議會業議決其第一次宣言、已發表、第二次對市區內之地方捐稅祇承認閘北市公所徵收之公告已預備、至最後決裂、當然登報發表、是官治機關欲分割閘北市區內自治職權、議會已有議決、毋再討論之餘地云云、復次列席各董相繼發言、討論頗久、僉以董會受議會之付托、當然一以議會之意思爲意思、與官廳洽商解決辦法、以不侵害閘北市區內依制固有職權各爲限度、議決(一)張雲搏旣願作第三者調人地位、應將會議情形卽報告張君、俾雙方接洽便利、(二)董會卽飭市公所辦事員清理歷屆各項案卷、俾董會與上寶兩縣自治監督及道署洽商時劃分官治民治易於着手、(三)聯省兩署已有明白批示、倘滬官廳必不尊重法制、致董會不能應付時、當請示議事會公決最後辦法、議至此已六時三十五分、遂宣告散會、

孫文主義學會近訊

▲赴粵代表回滬

孫文主義學會前爲發起孫文主義學會全國代表大會事、特推蕭淑宇赴粵與廣州潮汕等處孫文主義學會籌商開會事宜、同時南京蕪湖二處學會亦共推鄧光禹赴廣州與該處學會接洽關於統一全國孫文主義學會事宜、并報告該二處學會經過狀况、聞蕭鄧二君在粵曾與粵孫文主義學會之負責人員切實討論上項事宜、已得相當辦法、一俟與京津滬甯日本各地學會磋商後、卽可定奪、

拒毒會致函兩長

▲請禁私售燈吸

中華國民拒毒會、昨函孫總司令陳省長云、敬啓者、頃據江蘇宿遷地方人士報告云、宿遷之西爲睢甯、路南爲泗縣、東南爲泗陽縣、均種鴉片、去歲已獲厚利、現在蔓延愈廣、販烟之人、前由馬玉仁部屬色庇運送、自旅長、下逮兵士、莫不恃此爲收入不二法門、所幸馬軍業已解散、近日駐防之十師軍紀頗嚴、當不至再有前項情事、惟城內外烟舖約有四十餘處、洋河市稀灣鄉皂河市埠子市各有二十餘家、大興集仰化集孫仁集耿車集北蔡集邵店集各有十餘家、其他各小集鎭無處無開燈售吸之所、請特懇軍民兩長嚴査、以維烟禁等因前來、爲此據情函請鈞長迅飭該縣軍警嚴予查辦、實深企禱、(遠東社)

日總領事返滬回任

駐滬日總領事矢田七太郎、於前日下午偕同眷屬、乘諏訪丸郵船回滬復任、當由代理總領事田島等迎入西摩路公寓、并于昨日上午到署照常辦公、中外各界因前曾傳說領事署將有更變組織等情、往訪者頗多、據矢田云、日領署內事務較繁、確有將辦事各部擴充必要、尤以警察署爲最、惟權限上並無何種變動、對於警察署內部已呈准外務省舉行改革、原警長已與亦島領署花里警視對調、警員人數現將增多、又領署內事務官、亦已決定增事務領事數事數人、目前已決定者、則有海事官二人、不久卽可來任、近來犯案僑民增多、原有警署監房不敷容納、現擬擴充、經費可望議院通過、領署辦公房屋亦擬擴充、

兩會聯席會議紀

江蘇全省縣議會聯合會、江蘇省憲會議組織法籌備會、於昨日(九日)下午三時、在北山西路泰安里舉行聯席會議、到者李味青陳傳德孔憲功左仍第荊葆宸費鴻聲張芝張良朝傅恭弼等、討論結果、一致贊同取廣義而示公允額之支配、一次議十日省憲組織法起草員開會時、一律入席旁聽、議至六時而散、玆將議決案件錄下、(一)高郵縣議長王鴻藻議員鄭五邦提議請電省政府統籌歸還各縣軍事墊款案、議決照案辦理、(二)高郵縣議長王鴻藻議員鄭五邦提議請電省政府籌堵山東黃河決口以弭巨患案、議決致電孫司令陳省長請合運河工程局迅行設法籌堵、以杜洪水下注、

實貼印花之請緩

發票單據實貼印花一事、經上海總商會特開聯席會議、討論辦法、已迭紀前報、玆聞總商會縣商會昨特致函印花稅分處云、敬啓者、前准分處函開、對於發票單據貼用印花等情、當以此事實行、尙有須從長商酌之處、爰由兩商會電商省處暫緩定期檢查、一面函邀各業於本月八日在總商會開聯席會議討論辦法、是日會議結果、僉以實施貼用、於性質須詳爲分晰、於手續亦須改善、擬具意見四條、由兩商會函滬省處辦理、而省處冬日復電、本定展緩檢查十日爲商議之期、現距距期僅有一日、省處萬難於匆促之間將商家所請四項辦法、遽行決定、相應據情函達、所有舉行檢查一節、應請貴分處俟省處對於兩商會函商辦法鑒復以後、再行辦理、庶安商業而順輿情、至深企盼、此致江蘇印花稅滬海道分處、

美新聞家抵滬

大陸報云、昨裘弗遜總統號輪由小呂宋抵滬時乘客中有美國「根據斯城明星期」總經理衆戀福棍施多德氏、該報爲美國西方一頗有勢之大報、施氏辦理該報已二十年、此次漫遊世界、考察一切、尤注意菲島問題、

閘北市議會今日開常會

▲討論官民分治市政案 ▲沈總董致市議會函

閘北市議事會昨分致各議員函云、逕啓者、本屆春季常會、截至十三日止、行將期滿、所有上屆保留提議案、諸需待議、而本市公所奉省批飭官民分治一案、尙未確定辦法、玆復准沈總董聯芳函開各節、請本會討論、究竟議權手續區域問題如何劃分執行、應須議決辦理、除將省批及沈總董來函各原文抄錄附奉、並訂於本月十日春季常會提付討論外、尙有上屆保留案仍照前列議程依次付議、屆時務祈撥冗准時蒞臨與議、至深公盼、省批原文已見各報、附錄沈總董致市議會函云、春榮先生惠鑒、謹啓者、鏞等於本月一日、以人民資格、赴甯晉謁孫總司令陳省長、已將閘北自闢商場設立市政廳、暨年來給養軍隊墊款甚鉅、復以局用不敷、勸募公債、上年依法組織自治機關、呈奉省長核准、現由道署接收、民意從違各情形、均經詳細陳述、委蒙聯帥省長先後面諭、以閘北毗聯租界、接近通商口岸、與內地市鄉形勢不同、從前工巡捐局行統職權之地甚廣、包括各市鄉工巡在內、與民治固定境界者不同、所以有官治民治劃分之令、無非爲地方人民謀遠大之幸福、由於眞正之善意、凡有市議會市董會市公所一律存在、並不牽混、其官局名稱應否改定、職權界限暨辦事手續如何適合民意、已有江日電令道尹籌議、至民治應辦事業、已於支日批令市公所仍着悉心辦理、從前官治日治、並臻妥善各等因、查我閘北人民、自前清光緒二十六年起、稟准兩江總督、自闢商場者、係因二十五年間、推廣租界至二萬二千餘畝、較諸原有地畝、加增三倍以上之多、擬築馬路包圍租界、使以後永遠不得再行推廣、此爲發軔之始、迨後市政廳成立、彼時車站東西馬路未通、須由租界繞道、卽由市政廳同時開築馬路七條、方有今日之規模、現計馬路八十四條、橋梁二十一條、需用民地迄未領價分文、前昨兩年陸續來往軍隊、工巡捐局局長避走、祇由地方辦理給養、墊銀二十餘萬元、迭經造冊呈報、絲毫未曾領回、又以橋路公債、特勸募前後公債、尙欠銀十二萬五十兩、舊歷年底又以局用不敷、保借商款銀二萬元、由局立劵、尙未屆期、總觀以上歷史、在人民一方面、愛護地方、力顧主權、實已種種困苦、玆以官署收回自治、引起各機關紛請緩辦、足以表示人心而維市政、迨至人民請願、卽奉聯師省長批令改爲官民分治、似可稍慰人民之初衷、但滬海道尹迭次來令催促、尅日移交、前經董會咨請貴會核議、速示辦法、迄今多日、未准咨復、使董會處於困難地位、無從對付、爲此再將個人赴省情由、具函報告、請煩貴會查照前咨、暨貴會本月四日接聯帥省長批開各節、提出討論、究竟職權手續如何分別執行、務望尅日詳細見復、俾得逐項結束、備候劃分、區區愚見、目前董會董事均有營業職務者多、應由貴會選舉二人、會同董會辦理此事、俾可從速進行、而免貽誤地方要公、(下略)

韓人競入俄籍

九日大陸報云、據日文「上海每日新聞」近有韓國人三二六七名、向蘇俄駐滬總領署請求入俄國籍、被收錄者二、二七〇名、其人皆參加韓國獨立運動者云、

調解上海紗廠工潮

各路商界總聯合會、前經議董會推出議董潘冬林張賢芳丁朝奎三人、調解上海紗廠能工風潮、三代表特定於前日下午往該廠調查眞相、該廠經理黑田因病未愈、由課長鈴木代爲接談、首由鈴木述此次工潮之經過、并報告工人方面已有大部份自動上工、拘押公廨之爲首滋事工人四名、則將於本星期開訊定罪、當由三代表相繼發言、代請該廠嗣後優待工人、最妙能使上下職員工人時常集會、俾免隔膜、被押之四工人則請從寬發落、鈴木課長、旋卽轉告經理商議施行、三代表乃興辭而出、並具文報總會云、(國聞社)

逃妾究往何處去

清江人何廷式、前充某師軍法官、前日扭劉元臣晏振家至五區五分所、探稱伊妾劉氏(劉元臣之第三女)於去臘二十六日、偕其父母從九江捲取衣飾逃來上海、今正初九日劉來信稱三女已自縊身死、今在江灣晏振家之家中尋見劉與其妻王氏、詰問之下、云三女現在南京親戚家內、諸爲究追、經劉署員訊判解科、奉審科員提訊、劉供晏振家是伊長壻、揑報縊死、係三女授意、至女匿何處、詞甚支吾、拘押本廳司法科聽候究辦、

傷風咳嗽

▲多食油膩 ▲生冷者注意

春令時節○傷風咳嗽時行之症○較平時更多○惟『助肺呼吸香膠』○專門治咳化痰○益肺順氣○無論初患久咳○肺金乾燥○小兒頑痰內蘊○夜啼不安○頻咳不止○服之均有奇效○

▲助肺呼吸香膠

每盒二元 每打念元

總發行所五洲大藥房

上海四馬路棋盤街轉角

各埠分號各大藥房均有出售

五洲固本香皂家用皂

上海五洲大藥房發行

願放棄一切之特權國家，及願廢止破壞中國主權，中國…將認爲最惠 國民黨政綱對外第二項

改良農村組織增進農人生活　民黨政綱對內政策第十一項

確定集會結社言論出版居住信仰之完全自由權　國民黨綱對內政策第六項

破獲綁票窟之續訊

匪司捕房中西探員前日會同警團在西門多靑園路寶昌里七號門牌內破獲綁票匪窟、救出肉票孫月山及汽車夫孔阿六、當場格斃三匪、擒獲男匪一名、匪婦兩名、詳情已誌昨報、茲悉先是該捕房探長陸連奎、包探王希昌王桂亭、尙武湯堃周榮生費克倫侯阿寶等、於上星期日、在鄭脫路三百六十號門牌內緝獲匪黨江北人洪炳根曹德榮周志萬三名、嗣又往雲南路四百七十七號門牌續獲江北人羅阿明趙省三王阿二三名、均於星期一上午解送公共公廨、訊與孫月山被架案有關、着帶回捕房收押、飭提同黨訊究、該探等將六匪帶回捕房後、詳詰口供、始據供出匪窟設在寶昌里、當與西探馳往華界會同警區密赴匪窟、一場惡戰、乃得救出肉票、當場格斃白眼等三匪、至所獲男匪名王清晉、係紹興人、前曾充當保衛團丁、其匪婦二名、爲李陳氏胡周氏、亦均紹籍、由警廳預審後、交該探等帶回捕房、察得王匪亦受有傷、遂送醫院療治、昨晨僅將匪婦解送公堂、經陸襄讞與美何副領事略訊一過、判兩婦交官媒嚴加看管、聽候特別訂期與各男匪併案訊辦、

又訊匪四捕房中西各探　會同淞滬警察廳偵緝隊游巡二隊、二區二分署員牛毓麟、率同警探等、前日（八日）午刻在老西門內多靑園路寶昌里破獲綁票匪穴、將肉票孫月三及扣留之汽車夫孔阿六援救出險、並緝獲男女小孩各犯、一併解廳各情、已誌昨報、茲悉是日下午五時許、由牛署員將所獲之女犯自稱爲傭婦之陳李氏、及何大判官之姘婦衛周氏、五歲女孩一口、并二房東黃趙氏、暨該氏次女秀英、連同被架肉票孫維捷（號月三）孔阿六等解廳後、卽由嚴廳長督同司法科長劉春圃提案訊據眼線趙生才卽趙香山供稱、竊匪孫月三之匪穴、租有房屋二幢、分寓同黨及內眷、中間僅隔一幢裝有暗號電燈一盞、遇有驚耗、可將機關開放、電燈明亮、卽知爭端、惟死者三人中祗認識已經格斃之王老泉一名、餘死二名、均不相熟、據聞被架肉票孫月三、係由已死之黃老泉等以三萬元轉購而來、原期勒索贖款二百萬元、後已減至三十萬元、而肉票已允出洋五萬元、因未議妥、尙擬增加、以致延擱至今、又聞綁票之領袖爲王文祥、在於租界之某處等語、詰之匪婦衛周氏、則堅稱不知底細、女孩係已故前夫衛某所生、與大判官姘識未久、今日（指緝捕時）因畏懼官警到來捉拿、是以逃在鄰家晒台上躲避、餘供支吾、而自稱爲女傭之陳李氏、祗認於去年臘月二十日有同鄉薦來幫傭、以致主人作何事業、均未明瞭、又據二房東黃趙氏及伊次女秀英均供並未知其綁票中人、且此處房屋、係由我長女所租、遷入未久、因此亦不知其實在、次女秀英、現在英租界神仙世界充當女堂倌、實無串通犯法各等語、嚴廳長得供後、正擬派令探警再行密緝供出之匪黨領袖王文祥等獲究、昨匪四捕房因此案之發生乃由租界獲到眼線趙生才而起、現既協同拿獲、將票救出、應先請交捕房研訊、追至訊實、再將各犯解廳、故由嚴廳長允予一併轉解捕房、先行訊究、所有此案獲匪出力之官長兵警、如偵探周少舫李景椿李春廷邱秉章等暨各長警、均由各該長官開具年籍履歷、着令送廳核辦、以憑獎勵、又於事後續獲之同黨鄭根生（卽耿藻）一名、因須究詰綁票各匪姓名及避匿處所、由二區二分所長警緝獲解廳後、經司法科詳細研詰、錄取口供候核、而捕房亦須澈究是案內容、故於昨日又派中西各探到廳請求引渡、以便訊辦云、

影射商標案判決

▲廣生行控明和廠
▲公廨判被告敗訴

明和廠、乃專製梳妝牌鏢花水、銷行於滬上、詎鑒於廣生行之雙妹化妝品營業興旺、遂以梳妝牌爲名、仿造花露水生髮油雪花膏等、推銷本外埠、但其出品價碼與物質及商標形式、四週顏色、無一不摹影混圖、且數年於茲、亦未呈准商標局註册、廣生行以迭接四川漢口蘇州南通先後函查究、又訪得明和廠之貨品、各處樂代混銷者、因其照碼折扣濫賤、故與廣生行營業至有損礙、上年由該行延顧問穆安素幫辦婁斯律師、偕同該行祕書陳亮公爲代表赴訴公堂、昨爲公堂開刑庭審理此案、午後兩點半、中西官升坐、先傳被告明和廠主鍾漢亭訊問、旋由原告代表陳述僞貨混銷之蒙受損失、請求按照刑律治罪、又由該行南通州總代理民興祥主沈質民、陳訴被明和僞貨之損失、請求賠償、至此兩造律師辯論良久、旋由中西官會商之下、諭曰原告所控各節、亦屬實情、惟是被告出品、未先呈部註册、已在外推銷數年、復於瓶招內擅列註册商標、實屬多有未合、且瓶招內所印影色、都與原告註所出之貨品類似、價碼又復相同、是係有意摹仿、希圖混銷、實與原告營業有所侵害、如被告果有資創業、應自另立一種與原告出品各不相同者、苟貨色美良、何患不受顧客歡迎、姑念鍾漢亭以小本營業、從寬照商人通例、着交現銀三千兩保出、速將未註册與原告商標等相似各出品之招紙等、一律全行改換、呈送公堂核示後、再行定奪、並罰金五十兩、以示懲儆而散、時已五點半鐘、是時適許交涉員蒞廨參觀、由關廨長迎入茗點、卽導引至刑庭觀審影射案、移時卽上樓參觀各庭而別

總商會再徵修改章程

總商會爲修改公斷處章程已得蘇州商會之同意、昨復函鎭江商會云、逕啓者、接展大函、祗悉一是、查司法部對於敝會及蘇州總商會所請將第八條第二項單記投票法、並以得票滿總數過半數者爲當選、表示可以修改、但須遵照以修正公斷處章程第三十七條函由全國商會聯合會呈請修改、在未經正式修改以前、部咨蘇商會、暫照舊章辦理、敝會前年公斷處改選、亦係援案照辦、今年改選之期、轉瞬又屆、勢須謀澈底解決、是以擬照修正公斷處章程第三十七條會同蘇商會函全國商會聯合會呈部修改、頃接蘇商會函復贊同此舉、推敝會起草、如貴會贊同函全國商聯會呈部修改願爲列名者、請卽示復、以便會繫台銜可也、附抄奉部咨一件、至希詧收、此致鎭江商會、

東亞藝術協會將開成立會

東亞藝術協會昨爲開成立會事函藝術界名人云、敬啓者、維我東亞、本文人薈萃之區、歷稽五千年開化之史、莫不以藝術表徵於世界、藝術之美惡、關係於國運之興替、直接於人生之生活、不可思議之妙諦存焉、衡之歐美諸邦、視我東土爲尤甚、顧以倡導不力、促進無方、國變日亟、橫暴摧殘、以致數千年開化史上、富有價値之藝術界、無進步之可言、有衰頹之現象、同人不敏、敢抱犧牲之願、雖蒙不揣螳臂之譏、亦所不恥、爰集同志、共組斯會、乙丑歲暮、就滬上佛蕾流通處及功德林、一再會商、幸多贊許、草訂簡章、略表宣言、定名爲東亞藝術協會、冀爲我東方藝術界放一線曙光、凡書畫金石詩詞文章工商百藝諸大名家、新舊之學、無分畛域、各界名流、均所欣仰、總以表徵文化昌明藝術爲旨歸、勿拘拘於戶牖之見、期東亞藝術前途之福音、亦同人所馨禱無旣也、素仰法家對於我國道藝、熱忱倡導、肅函台端、附奉章程、務祈鼎力匡襄、勿吝教誨、如有同志、並祈介紹入會、玉成斯舉、茲定於二月十六日假慕爾堂社交廳開成立會、并陳列全體會員精品、以資展覽、屆期務請惠臨指教、如附加陳列之作品、請於十日前寄下、惟目錄表須提前開徵、以便彙編印行、預爲表徵云、

葉鄭報告交部任內收支眞相（續）

交通津行借款利息三百元、新華京行透支款本息四萬六千七百二十九元九角四分、保商銀行透支款利息一千三百二十二元二角二分、吉長鐵路債息、十四萬〇一百五十五元、大陸鹽業等四銀行借款利息二十萬〇七千二百十八元、（五）支借換券利息三十二萬元、（六）支還商路借款六萬〇三百二十二元三角二分、川路股款一萬元、湘路股款八百六十九元二角、鄂路米厘公股四萬九千四百五十三元一角一分、（七）支代財部墊撥各軍協款一千七百〇二萬七千一百〇三元三角六分、陸軍馮檢閱使二十一萬國民軍總司令部十萬〇四千一百〇一元八角、西北邊防馮督辦三百九十八萬元、河南岳督辦二百六十二萬五千八百六十三元六角九分、上款因收據手續尙未完備、尙未與財部轉賬、國民第二軍七萬四千元、國民第三軍留守司令部提款三萬元、前公府軍事處十五萬元、上款係津浦路十三年十月間墊付之款、至十一月二十四日以後始行報部者、前兩湖吳巡閱使七十八萬九千二百九十一元二角一分、上款係民國十年吳使借用漢口交行之款、以京漢南段收入作抵、後與本部商定由部代還、部令漢口電局代付、因該局未付、交行於十四年三月間函部、作爲本部欠款、前直魯豫吳巡閱使二十二萬元、上款係吳使於十三年十月及十一月間提用京漢路及天津電報電話局之款、至十一月二十四日以後始行報部者、鎭威張上將軍五百八十萬六千元、東三省憲兵司令部十五〇萬六千元、鎭威軍運輸司令部經費二萬六千元、津滬駐軍司令部交通處經費三千元、張軍長宗昌三十四萬〇七百三十五元三角九分、山東張督辦四十五萬元、直隸李督辦三十三萬元、直隸陸軍第五混成旅餉款二萬元、淞滬護軍使提用款七萬元、宣撫第一軍五千元湖北蕭督辦九十九萬三千五百八十六元、駐鄂陸軍第八師王師長二萬元代還駐鄂陸軍第八師積欠商款一萬五千元、警衞總司令部軍費五萬元、蘇皖魯豫四省剿匪總司令三萬七千〇九十九元九角八分、滬甯路軍事管理局結束經費五千元、綏遠都統署提用電話工料價款二千元、（八）代財部撥政費及什款一百八十七萬〇七百六十四元六角、執政府經費十九萬元、財政部三十二萬五千元、孫中山先生旅京用費二萬元、徐專使樹錚旅費十一萬元、善後會議籌備處經費一萬一千元、巴黎中國學院經費一萬四千六百四十五元三角一分、第七次國際勞工大會經費二萬元、財政部借用金融公債第七八兩次中籤本金及九十兩次利息共銀四十六萬五千八百九十元、財部前借七年長期公債票四百萬元十三年十二月底及十四年六月底利息銀二十四萬、元代財部代滬甯路清還抵欠借款本息四十八萬九千二百二十九元二角九分、膠濟路贖路籌備處經費五千元、（未完）

外人何故投江

九日上海泰晤士報云、據一船戶稱、日前有外人雇其舢舨、囑駛赴吳淞口、船方乘流而下、該外人忽躍入浦江而沒、近日滬上傳聞有二外人失蹤事、此人或卽其一、

騙米吞款之扭控

寶山人蔡琦勳、係閘北永泰米行經理、前日扭包詠梅陸兆榮至四區控稱去年由鄧德元介紹包來本行當跑街、係穗康鼎順泰隆大三家米店担保銀錢、詎被串同義隆盛米店影私刻某米店假圖章、騙去米洋爲數甚巨、查察往來各戶帳册、種種不符、共被侵用洋五六千元、已在檢廳起訴、傳訊不到、今將包陸二人一併尋獲、鳴警拘案等情、經劉署長質訊之餘、判押候訊辦、

上海銀行匯兌行市報告

上海銀行昨日國內匯兌行市報告云、今日津漢匯市均無變動、其餘各匯亦趨堅定、茲將各埠賣價列下、北京公砝爲一千〇四十八兩、洋爲一千〇〇八元、津行化爲一千〇五十六兩、洋爲一千〇〇七元、漢洋例得一千〇三十九兩、洋爲一千〇〇三元、廈門汕頭同爲一千〇十八元、奉天濟南烟台同爲一千〇〇四元、青島宜昌同爲一千〇〇八元、若南昌鈔匯則每申交現洋九百四十元可匯該處鈔洋一千元、

時評

口銀錢兩公會對公庫態度

「忍於」

論理、關款存到外國銀行、第一吃虧受影響的是中國自辦的銀行、所以收回保管權、另設公庫、華銀行應該最起勁。

無是公庫運動自從發起後、到現在忽沉寂。而最關緊要的銀錢兩公會、連代表都沒有推出、眞令人不解之至！

大洋六元

電汽馬達　電汽珠燈　電汽火爐　電汽熨斗　電汽枱燈

交際送禮　獨一無二　中西人士　要購速來　花式繁多　不及細載　價廉物美　毋失機會

上海依巴德電器行贈品部啓

英租界五馬路十三號電話五百七十號

閣下如患瘋濕骨痛之時

欲驅除之卽需服用韋廉士大醫生紅色補丸滋補其血液可也

扶林埠壽仁先生玉照

瘋濕骨痛無論如何長久如何沉重切莫以爲就治失望因已有多數患極沉重之瘋濕骨痛爲百藥罔效者曾經由韋廉士大醫生紅色補丸補血之奇功得獲治愈矣蓋是丸乃是天下馳名清血補血之聖藥其所造之新血能驅除瘋濕疼痛舒經活絡凡肌肉爲瘋濕扳緊或骨節酸楚等狀均可使其宿疾就痊四肢靈活從新動行自如也緬甸扶林埠塔街正十一號門牌壽仁先生紅色補丸所治愈瘋濕骨痛者之一份子也其自述云八年前鄙人曾受瘋濕骨痛之患延醫服藥多方求治終鮮功效難以除根腰背疼痛難以俯仰四肢疼痛不能行動冬令寒冷病更增劇因而瘦弱無力胃口盡失飲食厭惡常患寒熱此時痛苦倍加以致不能從事矣雖施用探藥及按摩手術稍見微效暫時舒適及停止瘋痛仍如故舊一日有韋廉士醫生藥局之證書一本散入余家知紅色補丸之功效立卽購而試服之初服第一次卽覺稍見效於是耐心連服逐漸見痊鄙人之瘋濕骨痛誠係韋廉士大醫生紅色補丸之奇功所治愈也現下瘋濕治愈胃口大增精神復原體力强健逾於疇昔且鄙人之胞兄現任仰光亦患是症亦係此丸所治愈也韋廉士大醫生紅色補丸凡經售西藥者均有出售或直向上海江西路六十號韋廉士醫生藥局函購每一瓶大洋五角每六瓶大洋八元郵力在內

韋廉士大醫生紅色補丸　DR WILLIAMS' PINK PILLS FOR PALE PEOPLE

自今日始笑顏常開

成爲習慣欲成習慣必先內腑清潔大便通暢腸胃有序是也如肝火上升或肝經失調大便阻滯則紅色清導丸必不可少矣因是丸之功出自天然有微利潤腸導滯之功力專治大便祕結能利胆汁可除疾病頭痛肝火上升等症能使口氣芬芳皮膚紅潤立減痔瘡痛苦甘肅金積縣行政公署葆蘊華先生來函云鄙人常患大便祕結百病叢出自服用清導丸未及一瓶而大便已通暢有序及一瓶用盡而百病悉平此皆清導丸之奇功也紅色清導丸凡經售西藥者均有出售或直寄郵票大洋六角至上海江西路六十號韋廉士醫生藥局原班郵奉清導丸一瓶可也每六瓶大洋三元郵力在內

注意 十支庄 大號

紅金龍香烟

出世一月 大贈品

本公司前出五十支罐裝紅金龍香烟，極蒙諸君熱烈之歡迎，茲為便國人諸君隨身携帶起見，特行添製十支金裝紅金龍一種，此烟品質超羣，香醇無匹，吸之可增精神工作無限愉快，持贈親友亦絕妙之禮物也。

此烟分大、加大號兩種

留存空盒可換左列贈品

空盒廿枚可換『春梅双艷』月份牌一幀
空盒卅枚可換『維摩仙女』美術中堂一軸
空盒卅五枚可換『淨因慧業』美術中堂一軸
限期一月期滿止贈
愛國諸君幸勿交臂失之

中國南洋兄弟烟草公司謹啓

香煙 最高等

富而好施

提倡國貨

中國華商煙公司

白濁專家醫生

姚佐賴

白濁丸

諸君曾服諸般白濁丸不靈者不可不試

除根白濁丸 每瓶二元小瓶一元
各大藥房大公司均有出售
總發行所上海三馬路大舞台對面姚佐頓大藥房啓

浙江藝術專門學校招考男女插班生

本校西洋畫科 高師科 初師科 均有餘額有志入學者速向城隍山阮公祠本校報名應試考試期限科目及程度納費等俱載本校章程及招生規程函索附郵票三分

校長沈定一啓

上海石路

天福綢緞局

緞 綢 廠緞 葛緞

八折大減價 廿一天

其餘各貨九折

廉價貨品無扣 外埠批發無論零躉格外從廉 正月廿七日起

請君熟計

日節數文 終身無虞

儲蓄備緩急、其利僅限於期滿得款、期內猝遇事變、絕無通融、故實際得惠殊尠、不如壽險辦法遠甚、惟國內壽險公司、定例最少千元、似非中產以下之人、不能享此、本公司集資十萬元、與國內名會計師精確核定、額分甲乙丙三、十五年期滿、保額利尚低、利息務厚、分年、半年、及月繳三項辦法、若以丙種月繳三角五分計算、則每日僅一分一厘許、每日省吃捲烟、兩支足資一日保費、輕而易舉、旨在普遍、茲列表如後、凡注意社會民生及個人經濟者、請三思而熟計之

上海南京路四百七十三號上海中國工商保壽有限公司 電話總寫字間 中央六三二九 總理室

會計顧問 童詩聞會計師　法律顧問 費美大律師　總理劉兆華　協理林雲卿　營業主任李丹

保款分期繳納表

種類	保險金額	年齡	每一年一繳應繳金額	每半年一繳應繳金額	每月一繳（即一年分十二次）應繳金額	滿期還款
甲種	二百四十元	十五至念五歲	十六元	八元二角	一元四角	四百元
		念六至卅五歲	十七元六角	九元另二分	一元五角四分	
		卅六至四十五歲	十九元二角	九元八角四分	一元六角八分	
乙種	一百念元	十五至念五歲	八元	四元一角	七角	二百元
		念六至卅五歲	八元八角	四元五角一分	七角七分	
		卅六至四十五歲	九元六角	四元九角二分	八角四分	
丙種	六十元	十五至念五歲	四元	二元另五分	三角五分	一百元
		念六至卅五歲	四元四角	二元二角五分五厘	三角八分五厘	
		卅六至四十五歲	四元八角	二元四角六分	四角二分	

大世界

門票每位小洋二角

是第一遊藝場　是公衆行樂地　遊藝之多　不可彈述　各界公餘　請臨遊覽

先施樂園　安樂大劇場

重金聘請京津著名文武藝員　准正廿六日夜戲

（廿六日）

劉鄭唐牛王劉劉閻景陸路應賈
榮君秀蓮富永崑春大龍金凌寶蓮春
軒麟天散貴亮崙泉全琴龍雲虎

吃人肉　女花　四杰村　鳳陽花鼓　戰長沙

（廿六夜）

林李牛全班合演
漢臣國棟富貴　斬盧乾　二本
李廣中人坤圈　狸貓換太子

永安公司天韻樓

鳳儀班全體文武藝員新排三國好戲

三搜臥龍岡

是劇情節曲折有唱有做且加新彩頭布景機關准由念二晚起逐晚開演

◉欲知本樓詳細游藝鐘點請閱天韻日報◉

消遣新法

請君啊大家終日辛苦了公餘之暇想些什麼消遣舒暢身心不過嫖和賭能了這都是勞神傷財的還是自相遊戲場海上遊戲場多了欲求高尚優美的不妨化上二角小洋請到

新新屋頂花園　因為有許多優點

▲地方清潔　▲佈置幽雅　▲南北遊藝　▲搜羅盡有

詳細遊藝鐘點請閱 新新日報 劉恨我的編輯 每份只售銅元兩枚

大舞臺

正月廿六夜　接演連台宋朝歷史機關佈景新戲　價目注意　一元　八角　五角　三角

孫慶芬　李瑞亭　姚俊卿　劉蕙琴　趙龍聲　黃玉麟　李桂春（小達子）　毛韻珂　賈璧雲　趙如泉　張桂芬　孫少堂　陳月梅

初六夜起演　念五本念六本狸貓換太子

天蟾舞臺

正月廿六夜戲　花樓一元　官廳一元　包廂八角　正廳四角　特等三角　三層三角　二層二角

宋玉珊　孟鴻茂　筱楊猴　劉奎官　劉漢臣　常春恆　劉筱衡　安舒元　劉玉琴　何雅秋　陳嘉麟　彭春珊
（摩訶波闍婆　釋迦　宮主　利淨　飯王）

今夜二本初演　釋迦牟尼佛八相成道

法界共舞台　正月廿六夜戲

增長勝　盧翠蘭　金少山　王少卿　畢春芳　碧雲霞　蓋叫天　時慧寶　碧雲霞　李桂芳　祭士　寶　慧　天乾

▶普天同慶◀　香學坤圈　馬鞍山　林塔

新舞台

廿六夜戲　價目　二等二角　頭等四角　包廂八角　月樓花廳一元

連環戲　凌波仙子

丹桂第一台　廿六夜戲

逢禮拜三六日准演日戲

夜戲價目　花樓一元　一八角　特別優等一元　六角　一包元　特一二角　優等官廳八角　頭等五角　頭廳五角　上層包廂三角

張質彬　楊瑞亭　碧琴芳　趙君玉　茹富蘭　馬連良　尙小雲

挑華車　九更天　劉氏雄聚　定軍山　秦良玉

廣舞台　新中華全班

新正月廿六日夜戲

改組配景節孝良劇　紫霞杯　白玉堂　肖麗章
配景俠豔奇異情劇　蟾光惹恨　白玉堂　肖麗章

日價　優等大洋一元二角　特等大洋八角　頭等大洋六角　二等小洋四角
夜價　優等大洋二元　特等大洋一元半　頭等大洋一元　二等小洋六角

全班拍演著名傑作　全班拍演唯一傑作

中央大戲院

六馬路亦舞台原址　電話中央五七一七

准於陰歷元月念六日起重映　轟動一時之上選國產電影片

空谷蘭

應各界來函要求明星公司續映　前後兩部　二十大本　一次演完
每位仍贈明星公司（月份牌）一張以留觀客紀念

時間　每日祗演二次　（日戲）二點半起六點止　（夜戲）八點半起十二點止
價目　（日戲）樓上八角　樓下六角　包廂一元　（夜戲）樓上一元　樓下八角　包廂一元四角

神仙世界

▲遊戲場以遊藝為命脈神仙世界不惜金錢四面八方搜羅新藝術以饜遊客之望
▲游戲場又以設備表示精神神仙世界力能振作自為風氣
▲大多數遊藝場遊藝則濫竽充數設備則十年如一日又有新劇京戲各場另取看資不脫遊戲場陋習隨票送物為變相廣告場不啻自己承認其遊藝不足號召遊客乃出此減價招徠之末計
▲神仙世界原定設詩謎攤十二處業奉工部局核准今祗設一二處以資點綴
▲神仙世界遊藝上物色第一流人才
▲神仙世界設備上日新月異極波譎雲詭之妙
▲神仙世界管理上女辦事員精心應接女茶待不強遊客泡茶不硬送手巾
▲神仙世界務使遊客得精神上之愉快十分滿意而後已
▲神仙世界門券雖售小洋三角價額獨高但一進門自由出入各場無須再納分文

新愛倫影戲院

海甯路中　星記

三月八號（星期一起）日夜開映連演五天
明星影片公司新出品（任矜蘋先生導演）
二十餘明星大傑作

新人之家庭

價目　日　二角　三角　四角　夜　二角　四角　六角
時間　日　三時　夜　七時　九時一刻

新世界

門票小洋兩角　西菜每客一元

遊藝新譚（六）

◉最新雙簧

雙簧一藝普通演員所演者大概皆如刻板文章無甚可異本世界所聘之蔡憲臣大面包二藝員演時不特新奇滑稽且能隨機應變穿插入化以故極得觀衆之歡迎時有要求加演者具見二君之技藝動人也每日在北部自由廳表演日自四點起夜自九點起

◉詳細節目請看本新世界報

（本欄逐日更換）

大廉價

▲影宋皇甫持正集皮紙一大冊四元郵一元　▲官場尺牘四冊六角　▲津逮祕書二百冊白紙九十元郵二元　▲蘇齋叢書四十大冊白紙八十元郵二元　▲借月山房叢書二十冊　[illegible]

上海四馬路同興口博古書店啟

為配眼鏡者進一忠告

目力不足，目光衰弱，端賴眼鏡以補救之，顧眼鏡一項，門類不一，市上所售，滑頭者多，戴用以後，匪特不能救目力之不足，與夫目光之衰弱，反損壞之，其為害之烈，將伊於胡底，本公司提設有年，聘請光學專家，悉心研究製造，所出各種眼鏡，務臻精美完善，配光之準確，式樣之新穎，貨格之低廉，在在實事求是，使購買者滿意，故特為配眼鏡者進一忠告，不配眼鏡則已，如配眼鏡請駕臨本公司，庶不致受害，且可得價廉物美之實益也

光華眼鏡公司謹啟

精益

總公司　上海南京路新世界東
分公司　北京　天津　廣東　南京　漢口　濟南　香港　長沙　揚州　杭州　哈爾濱　奉天　大連　澳門

科學眼鏡

凡目力不足與腦海中之思想一切事業上之進步及一身之健康均有莫大之關係故科學合光眼鏡即足以補助目力及增進人身健康之唯一良品本公司具此藝術驗目配光係美國光學專科畢業士主任用最新式驗目機器驗配之後定無細微缺憾諸君須知驗配眼鏡最為重要非可如購置別物之不妨任意也倘爲目光計者幸惠臨本公司必能得滿意效果也

新年春景好◉照相還更好

照相館生意蒸蒸士女雲來但是美妙的照片要配上粵昌美術卡紙更加完美方可以滿足顧客愛美的性用特敬告照相界請惠顧選購無任歡迎敝公司常備美術卡紙多種樣子函索即奉

上海粵昌國貨照相卡紙公司啟　七浦路念一號　電話北二二六八

著名果汁牛肉

本公司發明果汁牛肉　選料上等　製法精良　性富滋養　味美絕倫　因以果子原汁配製　尤易消化　故無論中西人士　都合胃口　洵為旅行家居送禮款客之妙品也　每罐洋三角八分　批發格外克己

上海棋盤街　冠生園公司啟　電話中央五二六〇　電話中六五三六
北市支店　合作商店　上海南京路望平街

統治內外各症　小兒婦科專家

博愛醫學大學醫學士龍天寶啟

寓江大戲直太里五五號
虬路影院往富前百十

（總經理上海河南路種德園藥局）

虹口大影戲院

三月八號（星期一）起開映四天
每晚七時一刻　九時一刻開映
滑稽大名劇　冬時（五大本）
外加　滑稽（四大本）
價目　二角　三角

卡德大影戲院

三月八號（星期一）起連映三天
警世社會名劇　怨潮淹城記（七大本）
每晚七時九時開演　星期六日加演日戲
（價目）二角　三角

維多利亞影戲院

四川路　海甯
三月八號（星期一）起開映
警世愛情名劇　改過自新（七大本）
每日五時半九時一刻開映　星期六日加演日戲一時三刻
價目　日　四角　六角　夜　六角　一元二角

恩派亞影戲院

八仙橋　霞飛路
三月八號（星期一）起開映
警世歷史言情名劇　前車可鑒（八大本）
七時一刻　九時一刻　開映二次
○價目○　八角　六角　四角　兒童　三角　二角

中國大影戲院

虹橋中　莊大觀
三月八號（星期一）起開映
拉萊西門主演第一滑稽名片　第一小丑（六大本）
每晚七點九點開映
價目　二角　三角

夏令配克大戲院

靜安寺路
三月五號（星期五）起開演
社會醒世言情劇　巴黎潮
三時一刻　九時半　五時半　星期六日加演日戲
日　八角　六角　夜　一元　一元五角

中華大戲院

法租界吉祥街
禮拜二（即廿五）起連演四日四夜
一串珍珠　全部十大幕
看夜戲的利益　念五念六念七夜戲南洋烟草公司隨券每位附送（大聯珠）香烟一包分文不取

共和影戲院

西門外方浜橋　星期三星期日換新片
▲今天日戲▼　滑稽奇運　第七八集　四本
▲今夜戲目▼　滑稽戰餘後生　第三四集（預告）　四本
星期四接演第七八集　千里良緣　怪人加映一星期一天
價目　特別包廂每位大洋三角半　普通樓位大洋二角　正廳每位大洋一角　幼童減半收費

民國大戲院

院址民國路新北門西首
著名中國第一佳片　螢伶但二春主演
棄兒　（共八大本）
時間　第一次二點半　第二次七點　第三次九點半
價目　樓上　樓下　小洋四角　六角　二角
今天日夜開映祇映一天

城南通俗影戲院

大東門　小南門　中
◉中國影片◉　小廠主
▲今天日夜開演▼
預告　念八日開演明星公司「小朋友」
價目　包廂每位大洋一元　優等正廳小洋四角　頭等正廳小洋二角　兒童減半收費
星期二四日換新片

中山大戲院

虹口四川路梧子卡中州橋　電話北二二三五號
◀丁子明李萍倩合演▶　花好月圓　◀神州影片公司出品▶
▲日夜一律▼　正月樓廳小洋二角四角
第一次三時　第二次七時　第三次九時
▲今天日夜開映▼

迎此起彼伏的軍閥，還不足以懲戒放棄政治的惡舉，終於是落到燒殺搶掠一場總結算。工商業在同時既受盡外國資本主義的壓迫，不斷的戰亂，又給了他們一個總結，失業的工商業下面，正不知增添了多少失業的工人。列強和軍閥，努力地製造土匪盜賊，誰又生來甘願作土匪盜賊的？不都是媽媽懷裏的嬰兒麼！媽媽曾經留下很大的遺產了，並且給我們運用遺產的方法。她叫我們組起來，團結在她[illegible]的主義下面，努力國民革命；國民革命成功，纔能實際上享受國家的利益。但是這一年來，既恐且畏的國民，曾經依[illegible]的遺訓努力了幾何？擁有實際學習的廣土，不自己振作，而名寄的要養；有很聰明的頭腦，不打算自己立[illegible]，而無論國計改治經濟文化方面[illegible]的宜，保抱提携的媽媽！照這樣下去，民族的苦痛，一年甚一年，中華民國媽媽的紀念，說不定也要一年淡一年，坐待滅亡，[illegible]要亡國，亡國就跟着滅種。但是存亡興衰，事在人為，[illegible]命運，無貧富老幼男女，集在同樣的信仰下面，一致依我們媽媽所指示的途徑，向前猛進，開始的工作，就是

『開國民會議』

『廢除不平等條約』

內部的衝突，要看得輕，外來的壓迫，要看得重；逃不了『生存競爭，自然淘汰』所支配的，尤其是在民族與民族間，更加顯著。

中華民國的媽媽，在她生前，我們得她撫育；在伊死後，伊的光榮，要我們替他發揚。

能夠發揚中華民國媽媽的光榮，纔是我們的同胞骨肉，不然，外來的就是強盜，內裏竊發的，就是彫着強盜搶自家的乾兒子。這一班乾兒子麻帶孝的哭叫，他們早就打好了主意了，媽媽也曾心疼過他們，他們也會披麻衣裏面露出紅棉襖的人兒，我們是不能和他們排列在一起的。

『媽呀！』 我們苦痛深了 我們要在苦痛中奮鬥，不斷的努力奮鬥，就是不斷的紀念我們中華民國唯一的媽媽！

十五、三、九、

去年今日之孫先生

孫先生病狀危急

十日北京電 孫先生昨夜睡眠欠安，夢中讝語，此為患病後之第一次，今日神思不清，體氣甚弱，食量愈減，醫生云，腹水增漲，情勢危急，旅京國民黨要人均甚焦灼，汪精衛已電告滬粵等處同志。

十日北京電 孫中山先生病狀漸危，昨日起呼吸轉急，腹水增漲，今日陷於昏睡狀態。

十日北京電 今晨克禮醫士布告稱、孫中山病狀日見沉重、體力漸減、胃納愈少、 路透社

婦女為什麼要紀念孫中山先生？

雲岫

我們婦女，一向是被輕視了的，被擯棄了的，什麼國家大事，婦女是不能過問的，不能過問的『守閨房』，『順從丈夫』，『孝敬翁姑』，『生男育女』，這些便是婦女應牢守的教訓了！社會上既不把婦女當人看待，國家沒有把婦女算在國民之中，所以無論什麼事情，總是摒去婦女。

創造中華民國的孫中山先生，他把我們婦女列在國民平等的地位上，最初可以找到的證據，便是先生發起組織的同盟會主張男女平權，其次在十三年改組的中國國民黨的政綱上，更明白規定：『於法律上經濟上教育上社會上確認男女平等的原則，助進女權之發展。』 我們為自身的利害言，為民族的利害言，為國家的利害言，更擴大為人類的利害言，孫中山先生確是可敬可愛的人類和平的領導者，值得我們紀念他。

我們站在婦女自身的利益上，要紀念孫中山先生，我們站在國民的地位上，要紀念孫中山先生。 四十餘年的努力國民革命，反抗帝國主義，討伐軍閥；更以先知先覺之明，製建國大綱，倡明三民主義；先生偉大的人格，奮勇的精神，仁愛的心懷，我們愛戴他，我們紀念他。

為國家為民族，先生為此偉大的事業犧牲一生，竟於去年三月十二日長逝了！現在是一週年了，在去年的今日，我們還眼巴巴的望着，或者會有神醫發明妙藥；但是去年的今日，已成了過去的夢想，今年的今日呢，我們又將作怎樣的感想？

前年直系倒，備孫先生北上共維大局的是誰呢？先生北上了，又假意殷勤，要先生領導民衆解決國事；先生去世了，什麼善後會議，國民代表會議，却借了先生主張的名義，去包辦一系一人的軍閥利益！ 五卅慘案的血蹟呢？還不是洒在先生身上！ 日本的出兵滿州，為什麼郭集在這先生死了的一週年上呢？ 我們雖無法說明先生不死的中華民國第十四年，會不會有這等事情發生；但我們確信死了先生便死了保障我們的人。

現在是孫先生逝世一週年了，我們不忘先生一生的偉大事業，我們記住一年來失了先生的痛苦，我們是紀念。

我們是婦女，我們是國民，我們是人，我們紀念為人類和平，為國家獨立平等，為民族發展生存，主張男女平權的孫中山先生。

但這不是我們紀念的禮物，我們的敬禮是：

篤信孫文主義；

努力國民革命；

實現男女平等之原則。

十五年三月八日上海

紀事

革命婦女的模範

定一

孫文主義的信徒，為研究孫先生的遺教，常常受到陳炯明叛變，砲擊廣州觀音山，把孫先生革命幾十年所凝結的三民主義的原稿什諸一炬的事變。孫先生在三民主義演講的自序上所引為『痛恨』的，就是一般繼起革命的英才，必定更加痛恨的。現在要述的，就是陳炯明砲擊觀音山總統府時的孫夫人宋慶齡女士的行動。

陳炯明抱了魁傑的野心，[illegible]這種野心，在民國二年討袁失敗後已深伏着；到了民國十一年六月十六的叛變，就是他所包藏的野心最後的大爆發。

當消息很緊時，許多同志急請孫先生離開總統府，孫先生[illegible]孫夫人一路走。孫夫人說『事急了，我走路慢，你先走罷！』孫先生留了兩個衛兵，隨護孫夫人，自己帶了幾個同志步行出總統府，跟着，槍彈，雹塊雨點般向總統府[illegible]。

孫夫人換了普通婦女的衣服，上天橋避彈。其時陳部叛兵已經集擊燬了總統府門前，[illegible]被叛兵所聽見，密集的向天橋射擊。孫夫人[illegible]到天橋口，衛士中有一人，[illegible]一面拿了一方白手帕，向叛兵招搖。孫夫人[illegible]士說『我為奉總統命，保護夫人，[illegible]』孫夫人厲聲的說『總統教你保護我的人格，[illegible]』[illegible]夫人即向前，越過叛兵，[illegible]士，死了一個，一個負傷，[illegible]散的衛士，找不到孫夫人，[illegible]

廖夫人一得孫夫人失蹤的消息，親自跑到洪兆麟司令部（陳炯明的先鋒司令）質問洪兆麟，洪說是奉總司令（陳炯明）命令。廖夫人說『你既知奉總司令命令，你的總司令是總統任命的，如何可[illegible]

紀念孫公不可不讀三主義落花夢

民國日報孫先生紀念週號（婦女週刊） 十五年三月十日 第三號 第一頁

本書著者宮崎寅藏君為孫公好友曾參與中國革命事業本書是紀述孫公第一次在廣州革命及協助孫公之事實非常秘史並有孫公序文百餘部中實為此當代偉人一生抱負已鑒於上海大洋三角郵費二分 上海西門出版合作社印行

最新出版

國學小叢書 儒道兩家關係論 定價三角 郵費一分

日本津田左右吉著 李繼煌譯 儒道兩家在我國學術史上各佔有重要位置著者網羅經籍子史將兩家學說思想及相互間之關係源源本本推闡無遺而譯筆又能曲曲寫出洵為研究中國文學及哲學者不可不讀之書

國學小叢書

古代政治思想研究	二角
中國古代法理學	四角
中國古代婦人史	二角
儒教與現代思潮	二角
論語要略	五角
詩經之女性的研究	三角
楚辭新論	四角
陶淵明	二角
中國八大詩人	四角
平民文學之兩大文豪	三角

商務印書館出版

孫中山先生陵墓奠基禮專車時刻

十一日下午一時上海北站開（蘇州）下午二點五十九分開（無錫）下午三點十九分開（常州）下午四點念二分到下午四點三十分開（鎮江）下午五點十七分到下午五點念七分開（南京）下午七點十分到下午七點十八分開

領證期已展限至十日上午十二時止 各團體代表報名孫中山先生葬事籌備處登記注意

孫先生紀念週號

婦女週刊 （第九十四期） 特刊

目錄

為婦女解放紀念孫先生……玄廬

『中華民國的媽媽』……華芬

婦女為甚麼要紀念孫中山先生……雲岫

革命婦女的模範……定一

母的愛……華芬

民國日報孫先生紀念週號（婦女週刊） 十五年三月十日 第三號 第八頁

六合 孫中山先生週年紀念特號 革命導報 第七期刊

目錄 青年學生應該怎樣紀念孫先生（沈玄廬）如何紀念孫先生（蕭明新）中華民國的國父逝世一年了（劉蘆隱）從今而後（鄒魯如）總理死後的一年（厲谷崢）中國之革命運動及其背景（孔元沖） 題字 孫先生週年悼總理（王廷）孫先生在哭（冰） 書報介紹 本期比平常增加一倍約三十餘頁
預告 代售處 上海民智書局 定報處及通訊處，上海馬浪路一慶里四十號上海孫文主義學會

▲進步牌自來水筆 定價二元九角五分

▲公民牌自來水筆 定價二元二角

▲派克自來水筆 價自五元五角至十四元

▲派克活動鉛筆 價自二元至十元

▲新式活動鉛筆 定價七角五分

▲老雞牌鉛筆 每枝四分 每打四角

▲640紅藍鉛筆 每枝六分 每打六角

本館發售之鉛筆自來水筆各有多種詳見「中國文具目錄」承索當即寄奉

商務印書館 發售

少年飄泊者

蔣光赤先生著。這是少年飄泊者給一個不很相識卻很可敬的友人的一封近五萬字的很長很長的信，述他從前所經過的飄泊的歷史。在這種委靡不振的舉衆中，讀此為之興奮。定價三角

汪敬熙君的小說集 雪夜

他探對的觀察人生行為，忠實的描寫出來，不雜絲毫批評的態度。道令展印，格式優美。定價二角五分

上海亞東圖書館發行

言論

爲婦女解放紀念孫中山

玄廬

孫中山先生，是中華民國的創造者。先生創造中華民國，使全國國民脫去滿洲政府的奴圈，解除帝制的束縛，國民因爲先生的功業而信仰先生的主義，幷推崇先生的人。先生的主義—孫文主義—於先生逝世後而愈益明顯。

在滿清時代，婦女問題，完全壓服在帝政下面，民衆不會透過帝政來看到婦女問題；卽婦女本身，也不知道有關於一切政治經濟文化乃至民族人種的重大問題伏在自己身上。所以辛亥革命以前，同盟會政綱上所定的『男女平權』，很不容易引起一般的注意。及滿清帝政推翻，婦女問題，便嶄然露了頭角。宋鈍初爲取消『男女平權』這一條政綱，而引起婦女的反對，就是一個很明顯的例證。但是這件事在當時多麼希罕呀！

孫先生是一位絕不遲疑的革家導師，他在日本東京和宋慶齡先生結婚時，對一般同志說『我愛我的國家，我愛我的妻』，『我不是神，我是人』，『我是革命者，我不能受社會的惡習慣所支配』，這樣光明磊落負責任的態度，是兩性相互間道德的標準。

到民國十四年國民黨改組時，孫先生對於女性更毅然提出下列的政綱：

『於法律上經濟上教育上社會上確認男女平等的原則，助進女權之發展』。

此政綱列在中國國民黨第一次全國代表大會宣言對內政策第十二項，大會接受孫先生的主張而決定的政策，孫先生的主張，卽是中國國民黨的主張，也卽是全國國民對於婦女問題所當承認爲最合理的原則。在此原則下面，我們試一觀察現實的情狀，經濟上平等了麼？在教育上平等了麼？在社會上平等了麼？在法律上平等了麼？現實的情狀，和這個原則，相離實在很遠。在優秀的人民，固然可以依此原則，而行使合理的主張，但在一般國民，還蟄伏在不平等下面。男性方且以不平等爲便利自身，卽女性也多數蟄伏在此不平等的習慣之下。對外高叫『廢除不平等條約』的兄弟姊妹們，自身却以不平等爲便利，却陷於惡習慣而不自振拔。

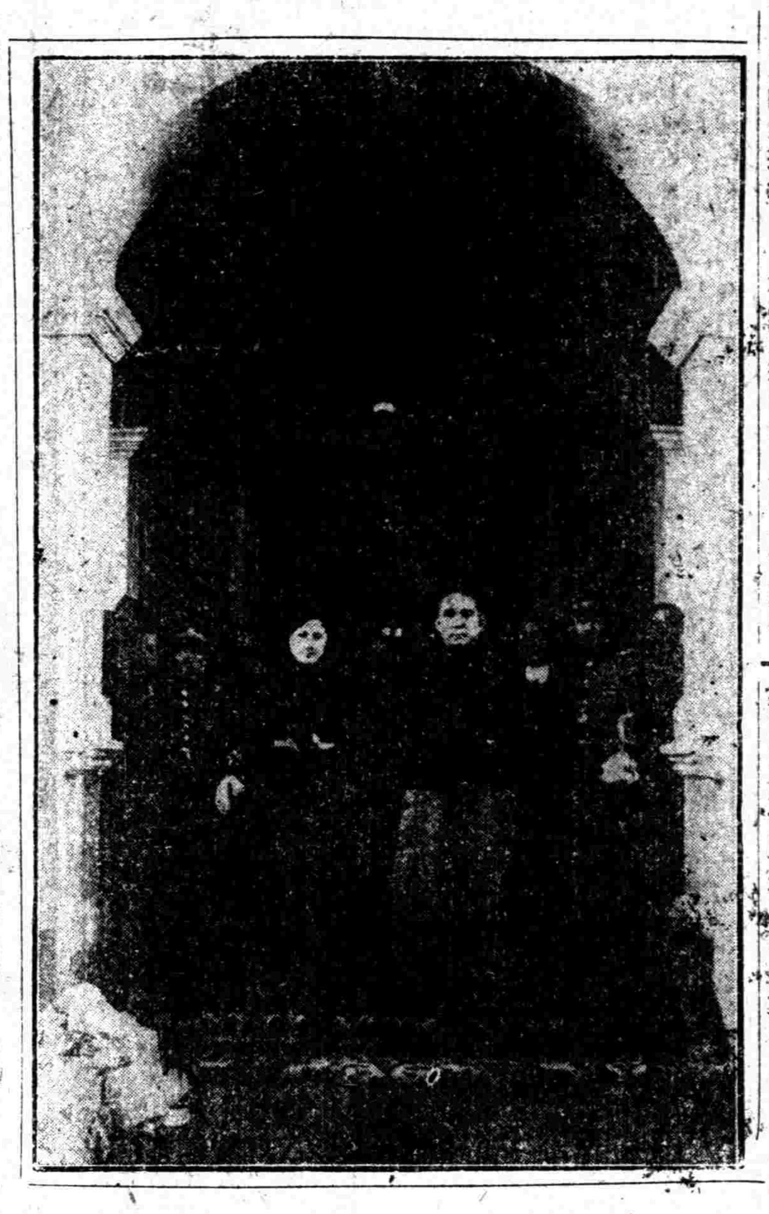

孫先生偕夫人到天津之攝影

南京孫中山先生一週紀念籌備處啓事

三月十二日爲前大總統孫公中山逝世紀念日適值孫公紫金山陵寢奠基本處由南京各團體組設現假秀山公園籌備各種紀念事宜各界團體如有加入者請卽向本處接洽爲幸

倫理與唯物史觀

德國考茨基著 董亦湘先生譯

全書一冊 實價四角

倫理與唯物史觀一書，自出世以來，在討論關於唯物史觀的許多著作裏面，早已被稱爲世界名著之一，而專以唯物的歷史家的見地去叙述說明倫理的發達及變遷的，尤當以此書爲第一部。原著者爲德國考茨基，是對於馬克思學說最有研究的一個有名學者，譯者董亦湘對於唯物史觀，也素來極有研究，末附長約二萬言的譯者緒論，對於反對唯物史觀的玄學派評者的誤解，加以詳密的解釋，而對於中國一般唯心論者諸種錯雜離奇的思想，根據了唯物史觀的見解，給以一個綜合的批評，尤爲本書的特色。凡讀過科學與人生觀之戰的讀者，更其不可不讀此書。

新文化書社發售 上海西門口萬生橋瑞秀里

孫中山先生週年紀念全上海市民追悼大會籌備處公佈

開會地點 西門公共體育場

時間 三月十二日午后一時

凡未加入團體請速報名如有輓聯祭文請送至環龍路四十四號本籌備處

孫中山先生週年紀念徵文

啓者三月十二日乃孫中山先生逝世週年辰敝處已發起開會紀念會場設於北京中央公園並擬於是日印送孫先生週年紀念特刊孫先生首創民國領導革命海內外賢達對於孫先生逝世後之一年中感想何如必有卓見茲特登報求教凡有紀念孫先生之鴻篇鉅作請於三月十二日以前寄交北京南長街南花園一號本籌辦處收爲荷

北京孫中山先生週年紀念籌辦處啓

于右任先生題 孫逸仙傳記出版

美國林百克原著 徐植仁譯
定價一元 特價七角 郵五分
全書四百面 分九時期卅九章 插圖廿五幅 附刊孫公年譜
自傳著作表 ●總發行所上海北四川路底狀思威路口九一九號三民公司 ●代售處本埠民智書局●務書館中華書局儀書報社 ▲外埠函購請寄至總發行所郵票九五折滿洋一元請寄匯票掛號另加五分 另有「孫公紀念週課本」每冊實售五分不日出版
局泰東書局光華書局西門出版合作社 杭州民智書局 廣州民智書局 福建永定民智書局 長沙民治書局 南洋萬隆

服從叛令……如今總統夫人失蹤，我要責成你。』洪理屈，又偵知孫先生已離開總統府，他們叛志未遂，所以卽派了護兵用司令部汽車，載了廖夫人和受傷的兵，去找孫夫人。

廖夫人到總統府門前，許多兇勢滾滾的叛兵，看着一個婦人很嚴厲的在兵叢中視察，也就覺到奇怪。廖夫人就依衞兵所指的方向，到半拆的民房裏尋找，只見瓦礫上一片血迹。她在驚疑之中，自己鎭定了精神，詳細審視，見有女子的血足印，出破屋到馬路上就滅了。她就斷定孫夫人由此經過。一路尋向，直到江邊，問着擺渡的說『有像你所說這樣服裝的婦人，雇了艇子，向嶺南大學去』。

於是廖夫人僱了艇子，直到嶺南大學，找着孫夫人在一間小板屋。廖夫人自身的阨運也輪到了。她把孫夫人安頓以後，仲愷先生被拘囚的消息，機關槍彈般打入心窩。洪兆麟派了軍官，帶了一連兵，來包圍東山住宅。這軍官見着廖夫人，說明來意，是要廖夫人替仲愷先生具保結，可以免死，可以自由，否則仲愷必不能幸免的話。廖夫人當時，眞衝突的難受了，革命的事業和夫婦的情感，在胸中鬥了一陣：結果，毅然決然對那軍官說，『仲愷是革命黨，我不能汚了他革命的歷史』。

如今，孫先生逝世了，仲愷先生總算幸而免於陳炯明的毒手，孫先生如果不死，仲愷先生或不致於被黨奸所殪！

我爲紀念孫先生，而聯想到孫夫人，爲孫夫人這一段革命的歷史，而聯想到廖夫人。上述的話，多半是廖夫人何香凝先生對我說的，記了出來，一則作革命婦女的模楷，一則紀念孫先生并紀念仲愷！

十五、三、九、

詩

母的愛

華芬

（一）

被毒蛇猛獸咬傷了的兒呵！
被暴風烈雨打損了的兒呵！
你還這樣沉沉的睡着，
你看：
遍身都是血漬，哪來一塊完膚？
傷是傷在兒的身，却是痛在娘的心呵！
你雖童騃，
要知道你們是一母所生的呀！

（二）

娘呀！再莫提起兒的苦，
提起來是還有更傷心的事：
強盜是打在門裏了，
拐匪是闖到屋裏了，
不懂事的小弟妹們，賣田地，拆房屋，連娘的墳墓都要不剩了；
這不過娘棄了我們一年呵！
一年內，便血漬模糊了遍身，
毀損了娘的遺體了！

（三）

昏黑的天地間，一切都無聲息了，
忽地裏半空中一聲多嘆，
大聲的說道，
『你們雖遍身都是血迹了，
總還認得你們的皮色是黃的，你們頭髮是黑的，你們是叫『中華民國』的，
敗家蕩產的，辛苦終日的，
都是我心頭一塊肉呵！
自己人總是自己人，
一齊團結起來吧！
且看明年今日，
還有忘了娘的兒女麼？』

或者認爲男女平等，必須待教育普及後，方能實施。這種觀念，何以異於君主立憲派所主張『必須教育普及後方能主張民權』同一樣荒謬。因爲男女不平等，女子所受的教育，就是不平等的教育，用不平等的教育來教育平等，是猶南轅而北轍的適相背馳。或者認爲男女平等，在女性方面，會有不規則的發展。這種疑慮，如果藉此以壓抑女性人權的，我們當認爲舊社會的守寨兵，應當加以攻擊；如果出於爲女性方面幸福打算的，就得明白纏脚者的放脚，初解放時的不規則發展，是不能避免的。若不是根本反對放脚，就不應該爲有一時的不規則發展而主張依舊纏縛。況且這是自身的責任問題，趁解放的新潮而亂作亂爲的，卽使不解放，必不過亂作亂爲上面有一層遮蓋能了。趁火打劫的人，固然難免，結果還是自食其報。我們斷不因爲有一部分亂作亂爲的，而對於兩性間一切不平等的廢除而加以遲疑，我們應該依孫先生斷然的態度，務使實現合理的主張。

很有許多舊習慣爲自身所不易覺察的。卽如女子參政的主張，在男性方面，藉此主張以結好於女性而別有所圖的，固然當屏除其別有所圖的這部分。而到了實際的運用時，例如選舉，往往輕視婦女的才能，而不能視同一體。臨選舉時的規避運動婦女當選的，不惟歐洲美州是習見的事，卽中國國民黨本身的選舉，亦復不免有『女子到底不中用』的褊心。這一類的事實，如果於事情過去之後，自己追問因何發生不平等的看待婦女的理由？何以在實際上變更自己所信仰的主張？自己也不能有圓滿的解釋。這深中於心的惡習，非時時秉持孫中山先生絕不遲疑的決心，不能掃除此不知不覺的習慣。紀念孫先生的弟兄姊妹們，要以事實表現我們的紀念！

十五年三月九日上海

『中華民國的媽媽』

華芬

創鉅痛深時，叫一聲『媽呀！』慈祥的光，便不知不覺地籠罩通體。『中華民國的媽媽』的稱號，是本期評論爲孫中山先生立的，那知實用此稱號時，却初見於去年追悼會中！如今是創更鉅痛更深了，中華民國的媽媽，已值一週年紀念！

我們唯咒這三月十二的日子，這日子是奪了我們媽媽去的日子。

中國民族的號痛聲，是中華民國的媽媽聽慣了的，百般的呼號，總不見得媽媽現身，在我們創痛處一撫手！屋外來了一羣虎，屋內鬥起一羣狼，歷上海沙基南京漢口重慶沿津漢津浦京奉乃至黃河流域長江上游，無處不把媽媽所心痛的骨肉，來試驗他們槍彈的效率，甚至連婦女的雙乳，都輪得到試驗刀鋒，作爲佩帶，戰壕也輪得以婦女殉身，至於去國的海外同胞，連啼痛的口都開不得；殺人的世界，死的無葬身地，活的不知命在何時，這一片命債，就是媽媽死後一年中，列強和軍閥在中國的成績。

他們明明欺侮中華民國，是沒有媽媽的孤兒了！如果我中華民國的媽媽在，他們敢這樣橫行麼？

這媽媽的遺孤，論年紀已經十五歲了，初級中學也該畢業的歲數，但是蠢旣蠢得可憐，窮也窮得可恨。

媽媽主張開國民會議，我們大家也跟着來主張了，哪知道媽媽一去世，國民會議的個名詞，就一變而爲『國民代表會議』。一羣軍閥的小嘍囉小走狗冒充了國民來開國民代表會議。他們用金錢用市儈用土豪的手段來競爭小走狗的選舉時，公然還有一班原來主張媽媽所提倡的國民會議的，組織起什麼選舉監察團等等來間接的監察小走狗競爭，直接的承認了軍閥國民代表會議。更有重大於此事的，像關稅會議，不力爭不平等條約的廢除，却計較輜銖的稅則；什麼法權會議，更公然鬧成，公然允許列強調查，粉飾幾塊牆門，算是改良司法。這些奇形怪狀的舉動，都亂加在媽媽的遺孤身上。這是媽媽去世後一年，中華民國的政績了！

不是蠢如鹿豕的國民，如何會有這樣離奇怪誕的政治現狀？實現這樣奇怪的政治，固然由於軍閥和列強相勾結而作祟，可是容許他們作祟的，還是愚弱無能的國民。知識的竅，被幾千年的帝政封閉了，軍閥和列強，更進一步的利用國民弱點，不單是摧折文化的新機，並且根本要毀滅中國文化的歷史基礎。他們愚民政策成功了，我們貧苦責任也就永遠担上了。積愚成弱，積弱成貧的民族，不惟是大多數的農人工人一把汗一把淚一把血的過度生活，（軍閥戰亂中，農人冒險赴農場收棉花，流彈穿過肚子，還抱著血淋淋的棉花向家裏奔，這是戰地上習見的事）。一班權衡子母的商家工業家，戰競競地以玉帛犧牲待境來送